03

Bulletin municipal

# LE QUESNOY

NOTRE VILLE



LE QUESNOY
VILLE FORTE

# Édito



Chères Quercitaines, Chers Quercitains,

En cette fin du mois d'août je suis heureuse de vous présenter ce bulletin municipal. Il retrace le travail engagé ou réalisé ces derniers mois. Il vous permettra je l'espère de vous faire partager l'enthousiasme qui guide l'action engagée avec l'équipe municipale, pour vous servir et servir la Ville.

Le Quesnoy commence à bouger, la structure de l'action est posée, les priorités fixées. Maintien de Refresco sur notre territoire, engagement des gros dossiers de travaux (pôle gare, nouvelle gendarmerie), obtention de subventions du Conseil Régional (aménagement intérieur de la porte Saint-Martin, étude sur la modernisation de la base de loisirs), impulsion pour la vitalité du commerce en centre-ville, construction de nouveaux logements, valorisation de notre patrimoine monumental et de notre patrimoine immatériel, projets touristiques et culturels, travaux dans les écoles, remise à l'honneur du travail de nos employés municipaux, fleurissement de la Ville, travail sur le classement de la Ville à l'UNESCO... tout est en route, tout est en marche.

Le classement du Quesnoy en Politique de la Ville par l'Etat a par ailleurs mobilisé de nombreuses énergies ces derniers mois. Un nombre important de réunions ont eu lieu menées par l'équipe municipale, en présence des services de l'Etat, des grandes collectivités territoriales, de la Communauté de Communes, de l'Education Nationale, des bailleurs sociaux, la CAF, la CPAM, le tissu associatif local. L'ensemble de ces acteurs n'ignore plus rien des difficultés économiques et sociales de la Ville. Les bases d'une présence accrue de ces partenaires et d'une action solide et cohérente sont posées, nous allons à présent avancer.

Le Quesnoy est en train de tourner le dos à l'immobilisme et à la facilité. Mais ce travail sera de longue haleine, et il nécessitera une énergie sans faille, sans cesse alimentée par la multitude des sujets à traiter et la richesse des rencontres avec les hommes et les femmes de ce territoire.

J'espère que vous le constaterez à la lecture de ce troisième numéro de « Le Quesnoy, notre Ville », l'heure est plus que jamais au travail. Mais la fête n'est jamais très loin au Quesnoy ! Frappadingue, Tour de France, Bimberlot, ces mots résonnent encore dans l'esprit des petits et des grands, et ont marqué ces derniers mois. Elles ont permis une fois de plus de constater que vous avez à cœur de vivre au rythme de ces moments de retrouvailles réussies, qui font de notre Ville avant tout une communauté de vie.

Bonne fin d'été et belle rentrée à tous !

Marie-Sophie Lesne

# Sommaire


Les Nouvelles 4-5
Refresco : la bonne nouvelle est attendue prochainement
La nouvelle gendarmerie
La construction du collège avance
Le chantier d'extension de l'hôpital a commencé

Bientôt 6
Un parcours découverte éco-citoyen

Valorisation du patrimoine 7
La fontaine de Lorgnies revit
La porte Saint-Martin

L'événement de l'été 8
Ouverture de la Cité Déchaînée
Interview de Guillaume Van-Nuffel

Finances 10

Office de Tourisme 11
Le mot d'Aurélien Marteau
Le tourisme : vecteur majeur
Agenda

Fleurissement 12
La ville s'embellit

Espaces verts 13
Interview de Yves-André Berquet

Travaux 14
Interview de Amar Gouga

De belles réalisations 15
La salle Chevray fait peau-neuve
Les remparts et centre-ville aussi

Retour sur l'Anzac-Day 16-17

Commerce 18
Bienvenue aux nouveaux commerçants
l'Etoile quercitaine

Education 19
Investissements pour les écoles
2 questions à Delphine Aubin

20-21 2 évènements majeurs
Le tour de France
La Frappadingue

22-23 Vie de quartier
Politique de la Ville
Rôle et fonctions des conseils de quartiers

24 CMJ

26-27 Vie sportive
SAQ Football
Boxe américaine
Gala de danse

28-29 Le nouveau Pierrot
Le baptême de Pierrot

30 Social
Interview de Sonia Degraeve

32-33 Culture
Ouverture de la saison culturelle
Le cinéma

34 A la rencontre de...
Le club Imag'in Action

35 Portrait de Quercitain
Interview de Bernard Debrabant

36 Vie patriotique
Inauguration de l'allée Raymond Etcheberry

38-43 Les temps forts

44 Culture et divertissements

45 Infos pratiques

46 Tribune des politiques



**Mairie du Quesnoy**
Hôtel de Ville, rue du Maréchal Joffre - BP80058
59530 Le Quesnoy

**Chargé de communication**
Jérôme KIELBASIEWICZ
03 27 47 55 53
jerom.kiel@gmail.com

**Conception et réalisation**
Jérôme KIELBASIEWICZ - Service Communication
**Impression**
Imprimerie MONSOISE
5, Av. Léon Blum - 59370 Mons-en-Baroeul
03.20.61.98.44
**Rédacteurs**
Marie-Sophie LESNE, Jérôme KIELBASIEWICZ, Valérie BARBOZA, Daniel ZDUNIAK, Delphine AUBIN, Sonia Degraeve, les conseillers municipaux de l'opposition.

**Crédits photo**
Marie-Sophie LESNE, Jérôme KIELBASIEWICZ, Daniel ZDUNIAK, Dorothée POTTIEZ, l'Office de tourisme du Quesnoy, Richard GUESMI, Etienne CATTIAUX, Guy-Paul SIMON.


Rejoignez-nous sur Facebook : **Ville de Le Quesnoy**

# Les Nouvelles

## REFRESCO : la bonne nouvelle est attendue prochainement

Pour assurer son développement, l'entreprise Refresco doit investir rapidement dans une nouvelle usine, plus grande et plus moderne. Rappelons que le Groupe Refresco est leader européen de l'embouteillage de jus de fruits, pour les marques de distributeurs et pour des grandes marques de produits. L'entreprise actuelle met le jus de fruits dans des briques, or c'est la bouteille plastique qui se développe sur le marché. Depuis un an, la municipalité a voulu être réactive et assurer les dirigeants de son complet soutien dans ce projet, qu'elle souhaite bien sûr voir se construire sur son territoire. Dès le mois de juillet, la procédure de modification du PLU a été engagée, et s'est terminée par le vote du conseil municipal le 11 juin dernier. Les feux sont donc au vert pour accueillir le projet, pour lequel l'entreprise a lancé officiellement les études en janvier dernier, et déposé le Permis de Construire fin juin. Les réunions se sont succédées en mairie et en Sous-Préfecture. Pour l'heure, une certaine prudence s'impose encore, car la balle est dans le camp des investisseurs, qui doivent donner leur accord définitif pour lancer le projet. Cette décision dépend notamment d'un important contrat qui reste à formaliser. Si tout va bien, cette décision sera officielle dans quelques semaines. Le Quesnoy pourra alors s'enorgueillir d'avoir su garder une magnifique PME qui investit dans un projet d'envergure, et qui sera créatrice de nouveaux emplois sur notre territoire.



Inauguration de la 5ème chaîne de production de l'usine Refresco à Margès, dans la Drôme, en présence de Vincent Delozière, Directeur Général, de Frédéric Thoraval, Directeur Industriel, de Monsieur le Préfet de la Drôme et des élus locaux, Madame le Maire de Le Quesnoy et de Delphine Aubin, première adjointe.



Monsieur Vincent Delozière et Madame Marie-Sophie Lesne.

## La nouvelle gendarmerie, route de Louvignies : début des travaux en septembre prochain.

Après plusieurs mois de dialogue intense avec les autorités de la Gendarmerie Nationale, l'entreprise Rabot-Dutilleul et Partenord Habitat, il est à présent acquis que la nouvelle gendarmerie verra bien le jour au 3, route de Louvignies, à l'emplacement de l'ancienne casse automobile. Pour permettre la sortie de terre du projet, la mairie a accepté de se priver de la recette de la vente du terrain, mais a tenu bon dans la négociation pour ne pas supporter sa coûteuse dépollution et sa remise à niveau comme l'aurait voulu le principe (plus de 3000 m$^3$ de terres et de gravats ayant été stockés à cet endroit depuis 2004). On peut dire que cette opération sera donc établie dans de bonnes conditions pour la municipalité, qui gardera par ailleurs la gendarmerie et les logements des gendarmes sur son territoire.

Au final, le nouveau bâtiment, très attendu par les gendarmes, sera donc réalisé à partir de septembre 2015 et livré courant 2016.

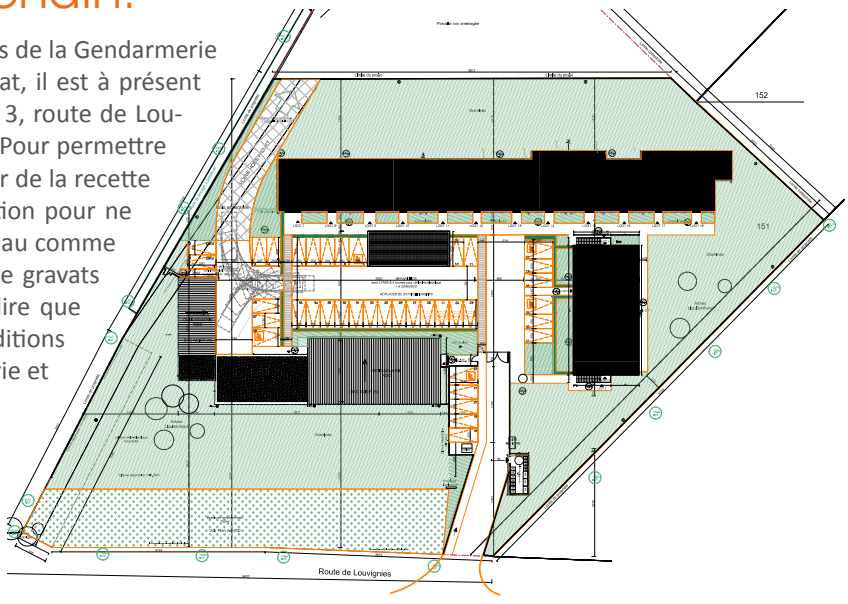

# La construction du Collège avance à grands pas

La 1ère phase des travaux ( terrassement, fondations ) du nouveau collège a commencé en janvier dernier. Ils sont entrés dans la phase 2, à savoir le gros oeuvre et la structure du bâtiment, aidés de 2 grues.

Si le calendrier est actuellement respecté, le nouveau bâtiment sera terminé en juin 2016. Donc pour la rentrée scolaire 2016, l'ancien collège pourra être démoli fin 2016, début 2017. S'en suivra la construction d'un bâtiment administratif et celui de la restauration scolaire. Les travaux se termineront en septembre 2018 par la construction d'un nouveau giratoire sur l'avenue Léo Lagrange. C'est une chance que le Conseil départemental, dont chacun connaît les difficultés financières actuelles, ait finalement lancé les travaux après beaucoup d'hésitations. La ville a joué, dans ce cadre, tout son rôle auprès du Département, comme M. le Proviseur et les entreprises concernées et là encore c'est tout le territoire qui pourra s'en féliciter.



Les travaux du nouveau collège ont commencé au mois de janvier dernier. Le Conseil Départemental a lancé les travaux qui s'étaleront sur 3,5 ans au total. Le chantier, énorme, coûtera au total 35 millions d'euros

## Inauguration du magasin Gamm Vert

L'inauguration officielle du magasin Gamm Vert a eu lieu le 21 mai dernier, en présence des dirigeants régionaux de l'enseigne et de la coopérative UNEAL. L'ouverture au public avait eu lieu en mars. Ce nouveau magasin représente un doublement de la surface commerciale ( passage de 1400 m² à 2900 m² ) et du nombre de salariés (11). L'esprit «coopérative» est omniprésent dans ce magasin, qui se développe et dynamise la fréquentation de la zone commerciale, laquelle doit rester dans la course des grandes surfaces en concurrence avec celles des grandes villes voisines.



# Le chantier d'extension du nouvel hôpital a commencé



M. DUSAUTOIR, Directeur du Centre Hospitalier du Quesnoy

L'hôpital du Quesnoy ne cesse de grandir, pouvez-vous nous expliquer pourquoi ?

« *Le vieillissement de la population et sa volonté de se maintenir au domicile nécessitent le développement de nouvelles offres de soins. L'hôpital y contribue avec l'ouverture de nouveaux services : ESA (Equipe Spécialisée Alzheimer), la Plateforme de Répit des Aidants Familiaux, ESPREAD chutes (Equipe Spécialisée de Prévention de Réadaptation et Education A Domicile).*
*Les différentes opérations de construction et de rénovation permettront d'améliorer les conditions d'accueil et de confort des personnes hospitalisées et hébergées pour les habitants du Quercitain et des communes avoisinantes...* »

En quoi consiste le projet d'extension et de rénovation de l'hôpital ?

L'établissement de santé vient d'acquérir des terrains le long de la route départementale. Et c'est sur une partie de ces terrains qu'est sur le point de sortir de terre un nouveau pavillon de 3799 m². Il comprendra 3 parties qui seront dédiées à la remise à l'effort pour accueillir les activités de rééducation fonctionnelle. Il comprendra 35 lits et places, un plateau technique de kinésithérapie et une balnéothérapie.

L'EXTENSION DE LA CLINIQUE GÉRIATRIQUE : Située entre l'hôpital Schwarzenberg et le pavillon de remise à l'effort. Dans cette extension sera transférée l'Unité Cognitivo-Comportementale (dite UCC), de douze lits. *« Il s'agit d'une unité de référence du bassin de vie du Valenciennois et du plateau de Mormal. On y accueille des personnes âgées se trouvant dans un état d'agitation qui rend difficile leur maintien à domicile. L'objectif de cette unité est de les resocialiser pour un retour à domicile ».*

RÉNOVATION DU BÂTIMENT LES CHÊNES : A la suite de ces opérations, le bâtiment des Chênes sera restructuré profondément au profit des personnes âgées de la Résidence Les Chênes et de l'Unité de Soins Longue Durée, réservée aux personnes âgées fortement dépendantes, en état de santé précaire. L'unité n'offrira que des chambres individuelles, et sera accessible aux personnes à mobilité réduite, ce qui améliorera considérablement les conditions d'accueil des quelques quatre-vingt personnes qui y séjournent.

Les travaux ont démarré en mai 2015, la fin de l'ensemble du chantier est prévue en septembre 2017. Le coût global de ces opérations s'élève à 14 millions d'euros.

# Bientôt...

## L'ex mini-golf, un site qui va connaître une mutation complète

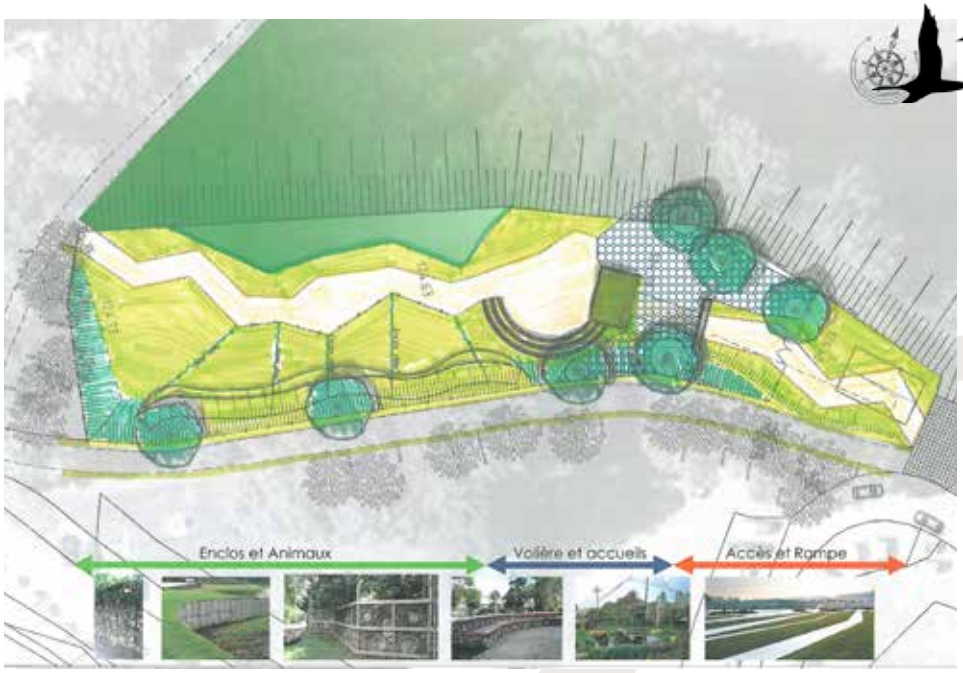


### Plan du projet «Parcours découverte éco-citoyen»

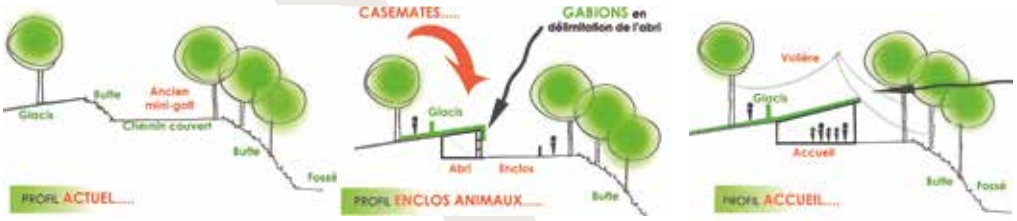






### Un nouveau site attractif accessible à tous, qui sera apprécié des petits et des grands

Depuis un an, la mairie travaille sur le projet intitulé « Parcours découverte éco-citoyen », qui prendra place à l'endroit de l'ancien mini-golf. Il s'agira d'un espace réservé à la découverte de la biodiversité locale, composée d'espèces végétales et animales (animaux de la ferme, de races régionales sélectionnées par le centre régional de ressources génétiques). Une volière, des espaces pédagogiques et des cheminements piétonniers seront ainsi créés, dans le plus grand respect du site, et permettront d'accueillir un large public (enfants, écoles, centres de loisirs, mais aussi personnes à mobilité réduites, pensionnaires des maisons de retraites, de la MAS...), le tout gratuitement.

Ce nouvel espace sera relié au verger conservatoire voisin, qui arrive à maturité et dont il convient d'assurer l'animation, spécialement au moment de la récolte des pommes des 280 variétés présentes.

Le Conseil régional a accompagné l'élaboration de ce projet et validera prochainement son financement. (coût total : 340 000€, financement du conseil Régional attendu : 70 %. Le marché a été attribué à l'entreprise Hainaut Construction de Saint-Amand et les aménagements paysagers à l'entreprise Bascop de Le Quesnoy). Cette réalisation sera un nouvel élément important pour l'attractivité de la ville et marquera le coup d'envoi du plus vaste projet de modernisation et de valorisation des abords de l'étang du Pont Rouge et de la base de Loisirs, dont l'étude sera lancée dès septembre.

# Valoriser notre patrimoine

## La fontaine de Lorgnies, un petit bijou qui revit !




La municipalité a souhaité redonner vie à la fontaine de Lorgnies, qui avait été condamnée et abandonnée en 2009. Voilà cet endroit qui retrouve toute sa place et sa valeur dans notre patrimoine. Les maçons de la ville ont réalisé la partie briques et l'entreprise Walquemann de Hon-Hergies a effectué le travail d'artisan spécialisé pour la partie en pierre bleue. Le tout n'aura coûté qu'un peu plus de 4500€ à la Ville, qui a décroché 50% de subvention via la réserve parlementaire de Jean-René Lecerf, alors Sénateur et nouveau Président du Conseil départemental. L'inauguration aura lieu prochainement, et tous les habitants seront conviés.

Belle promenade à tous !




## La porte Saint-Martin : un projet dédié au tourisme et à la culture, financé par le Conseil régional

La Ville a lancé ces dernières semaines un projet culturel et touristique très fort, au niveau de la porte Saint-Martin. Au cours de sa rénovation extérieure, les travaux ont dévoilé deux salles de contre-garde voûtées, magnifiques. Celles-ci sont abritées dans le rempart et offrent des possibilités extraordinaires d'accueil du public. L'idée développée par la municipalité actuelle est de réserver la première salle à un centre d'interprétation des remparts, à l'aide des techniques modernes de communication (son, lumière, vidéo) et de dédier la seconde à notre compagnie de théâtre locale, le Théâtre du Bimberlot, qui disposera ainsi d'un nouveau lieu de diffusion au cœur des remparts. Etant donné la qualité du projet, la municipalité a décroché 50 000 euros de subventions auprès du Conseil régional en 2015, dans le cadre du Contrat de Rayonnement Touristique. D'ores et déjà les travaux de sablage ont été réalisés en régie, par les employés de la Ville. L'ensemble des travaux et des aménagements devraient être réalisés pour le printemps 2016. Une bonne nouvelle en perspective.



Les 2 salles voûtées découvertes, vont être dédiées, pour l'une à un centre d'interprétation de nos remparts, pour les visiteurs et pour l'autre, en lieu de diffusion culturelle pour la Compagnie du Théâtre Bimberlot.



Le 25 juillet dernier, la Compagnie Bimberlot faisait déjà salle comble pour sa première.

# L'événement de l'été

## Ouverture de La Cité Déchaînée.











Les activités récréatives sortent des sentiers battus et répondent aux nouvelles attentes des jeunes. Elles concilient l'activité ludique, mais aussi le respect du site par des équipements en bois et innovants.

L'ouverture du site comprend un labyrinthe, des bacs à sable avec mini pelleteuses, mais aussi une piste de karting à pédales, des trampolines nouvelle génération, une piste de disc-golf, et de nouveaux gonflables. Sur l'eau aussi, des nouveautés comme le stand-up paddles créeront l'événement et s'ajouteront aux pédalos, ainsi qu'aux barques sur le lac Vauban.

## Interview de Guillaume Van Nuffel

**Vous êtes un jeune chef d'entreprise, vous arrivez au Quesnoy après avoir été choisi pour exploiter la base de Loisirs. Expliquez-nous pourquoi vous avez eu envie de miser sur la Cité des Chênes ?**

Lorsque vous vous lancez dans une entreprise de loisirs, l'une des choses les plus importantes est le lieu. Quand j'ai découvert Le Quesnoy, je me suis tout de suite dit qu'il y avait quelque chose à faire ici. Le site est magnifique et vraiment atypique. C'est pour cela que les gens aiment s'y promener d'ailleurs. Alors après avoir été conforté par mon entourage et avoir réalisé une étude de marché, nous nous sommes positionnés.

**Quelle offre de loisirs allez-vous proposer ? A quel public souhaitez-vous vous adresser ?**

Depuis de nombreuses années déjà, les loisirs prennent une place de plus en plus importante dans nos vies. Aussi, les opportunités de partager des activités communes en famille ou entre amis se multiplient. La Cité Déchaînée veut rassembler les petits et les grands entre tradition et modernité. Ce ne sera pas uniquement un lieu dédié aux enfants mais plutôt un lieu de partage et d'échanges, de rires et de détente. Une balade en barque avec papy, une course de kart avec papa, une glace avec marraine ou encore une bonne rigolade avec des copains dans les jeux gonflables. Les publics visés sont les enfants et la famille dans son ensemble mais aussi les centres de loisirs et les écoles qui pourront associer nos activités récréatives avec une visite culturelle autour des remparts et de l'histoire du Quesnoy.

Du
**1er avril**
au
**30 septembre**
CONTACT
**06.60.78.26.80**

**Vous sentez-vous bien au Quesnoy ?**

Voila plus de 4 mois que je fréquente La Cité des Chênes quotidiennement. Des petites habitudes se prennent et les liens commencent à se tisser. Je suis régulièrement encouragé par des promeneurs qui sont heureux de voir la base de loisirs changer.

Le Quesnoy est une petite ville très agréable, l'ambiance y est conviviale et familiale, j'aime ça. Oui je me sens bien ici.



Nos remparts, ensoleillés, investis par les jeunes de la Frappadingue, le 10 juin dernier.

# Finances

## Les Finances de la ville

Le résultat (écart entre les recettes et les dépenses) de l'exercice 2014 (premier exercice de la mandature) fait apparaître un excédent de 2 883 788€. C'est 900 000€ de plus que le résultat de l'année 2013. Cet excédent est la conséquence de la prudence de la nouvelle municipalité et aussi, déjà, celui de la recherche d'économies. Prudence, anticipation et rigueur sont et resteront les maîtres mots de la gestion de la Ville.

En effet, il n'est pas question de se laisser aller à de quelconques dépenses inutiles, mal contrôlées ou somptuaires dans ce mandat. Le contexte est celui de la baisse des dotations de l'Etat (-132 000€ en 2015, -265 000€ en 2016, et - 397 000€ en 2017).

Pas question non plus d'augmenter les impôts. Nous avons pris un engagement, celui de faire avec ce que nous avons, et nous le tiendrons. Pour trouver des marges de manœuvre et investir dans nos nombreux projets, nous ferons des économies. Plusieurs mesures ont été prises en ce sens :

- Mise en place d'un plan de maîtrise des dépenses d'énergie (l'étude sur le changement du mode de chauffage du centre Lowendal touche à sa fin, et l'automne prochain verra une campagne de sensibilisation des utilisateurs des bâtiments publics),
- Révision à la baisse des prestations avec les entreprises extérieures, très coûteuses, le personnel municipal contribuant activement à cet objectif,
- Maximisation des travaux réalisés en régie, par le personnel municipal dont les compétences et la capacité de travail étaient sous-estimées,
- Passation de marchés publics, par exemple pour le marché des assurances des bâtiments et des matériels ou encore les dépenses de fleurissement, les fournitures d'entretien (économies + mise en conformité par rapport à la loi).
- Embauche d'un comptable cadre B de la fonction publique pour passer au peigne fin les demandes de devis et contrôler la gestion des dépenses.

Notre objectif est d'avoir une mairie qui fonctionne mieux, dans le respect des procédures, des deniers publics et du personnel.

Pour augmenter ses ressources, la commune a tout à gagner dans le maintien de l'entreprise REFRESCO dans notre ville (taxe foncière, taxe d'aménagement). C'est pour cela que la municipalité s'est battue pour que les dirigeants optent pour la construction de leur nouvelle usine chez nous et non en Belgique. La construction de nouveaux logements aura aussi son importance pour augmenter nos ressources fiscales.

Car dans les années à venir, les projets pour dynamiser la ville et répondre aux normes et aux attentes légitimes de la population sont nombreux. Quelques exemples parmi les plus « lourds » :

- La remise à niveau de nos écoles et l'extension de l'école Averill,
- Le développement du tourisme et la requalification des espaces de la base de loisirs, la création d'un parcours pédestre pour faire le tour de l'étang, la rénovation des remparts,
- La réfection des voies et trottoirs, avec une approche paysagère forte de l'avenue Léo Lagrange, de la rue Victor Hugo et du Faubourg Fauroeulx ;

C'est parce que nous savons où nous allons dans les 5 ans à venir qu'il est apparu opportun de contracter aujourd'hui un emprunt de 1,5 million au taux de 1,85% au Crédit Agricole. Il paiera, pour un coût d'intérêt modique, la facture du Pôle gare, et une partie du prix astronomique de la dépollution du site Cofradec (800 000€), tout en ménageant nos marges de manœuvre pour l'avenir. C'est ce qu'on appelle une gestion dynamique, dans le jargon économiste.

Les finances communales sont aujourd'hui correctes, mais leur évolution dépendra clairement de l'effet conjugué de la baisse des dotations de l'Etat, et de la hausse des ressources fiscales quercitaines, qui dépendent elles-mêmes de la qualité de notre action politique. En clair, côté baisse, nous ne maîtrisons rien, côté hausse, à nous de jouer.



Emmanuel LATINUS,
Agé de 47 ans, Emmanuel Latinus, un Quercitain «de souche» a été embauché en mars dernier pour occuper le poste de responsable comptable. Son expérience en cabinet d'expertise, dans le service compta de l'Université de Valenciennes puis dans une importante maison de retraite lui sont aujourd'hui très utiles pour traquer les coûts et faire fonctionner le service.



Aurore HARBONNER
Quercitaine, âgée de 28 ans, ayant une solide formation en comptabilité, Aurore Harbonnier est entrée au mois de mai en Contrat à la Ville. Elle est régisseur adjointe du Camping et perçoit toutes les recettes sur place. Son arrivée permet à la mairie de faire suite à la demande du Trésor Public de mettre de l'ordre dans le fonctionnement de la régie du Camping, et de faire face au vol de tout l'historique de la comptabilité.

# Office de tourisme

## Aurélien Marteau
### Adjoint au tourisme et au commerce



Le tourisme est un axe majeur d'action de notre mandat. Même si la loi vient d'obliger le transfert de la compétence tourisme à l'intercommunalité pour 2016, la municipalité a veillé à maintenir les animations et les actions actuelles (balades nocturnes, visites guidées…) tout en misant sur la dynamique intercommunale. Le Quesnoy compte bien jouer un rôle moteur dans cette politique en accueillant le nouvel office intercommunal de Tourisme. Avec les projets de centre d'interprétation sur les remparts à la Porte Saint-Martin, et surtout la reconversion du mini-golf en espace touristique tout public et gratuit, la Ville est en train de commencer à développer des projets d'envergure, qui vont influer positivement sur notre attractivité touristique. La prochaine grande étape, à laquelle nous travaillons sera la modernisation de la base de loisirs. L'étude sera lancée dès l'automne. Et le classement UNESCO est toujours un objectif, sur lequel nous avançons avec la ville de Lille.

## Le tourisme : vecteur majeur de développement local.




*«L'office de Tourisme n'est pas seulement un bureau d'informations et d'animations pour les touristes, mais il est la vitrine de la ville et une mise en relation entre touristes et sites touristiques.*
*Il doit être le reflet de la commune en qualité d'accueil, de disponibilité, d'efficacité et de services auprès des touristes, mais aussi des Quercitains.*
*Nous sommes là pour vous faire découvrir les richesses du territoire et vous trouverez, en poussant la porte de votre office, une conseillère bien informée, qui rend des services et qui vous aidera dans votre recherche d'hébergements, loisirs et culture.*
*Toutes ces exigences sont légitimes et nous nous efforçons donc d'être à la hauteur.*
*N'hésitez plus à nous rendre visite.»*

Claudine Bertand,
Présidente de l'association Office de Tourisme
Guide vacataire

## AGENDA : des dates à retenir

5 et 6 septembre :
- 28ème Fête de l'attelage

19 et 20 septembre :
- Journées Européennes du Patrimoine
- visites guidées et balades nocturnes

19 et 20 septembre :
- Fête du Lait
- Fête du Parc naturel régional de l'Avesnois dans les remparts du Quesnoy




Office de Tourisme
1 rue du Maréchal Joffre - 59530 Le Quesnoy
03.27.20.54.70
contact.tourismelequesnoy@gmail.com

# Fleurissement

## La ville s'embellit

Le parterre de l'église a été remanié. Environ les 2/3 des rosiers du jardin de l'église ont été déplantés pour être resitués aux abords de l'étang du Pont Rouge. Dans les jardins de l'église, les plantes bisannuelles et les hortensias ont pris place sur un parterre en forme de vague qui ceinture l'église. Le gazon complétera ce tableau fleuri, qui donnera toute sa mesure au printemps 2016.









Les tulipes ont fleuri pour l'Anzac Day

Les massifs ont été fleuris dès le début du printemps.
Cette année, les bulbes de jonquilles, tulipes et crocus ont été plantés afin d'obtenir un fleurissement de la ville dès la fin mars. Le massif du monument, au pied du beffroi, a été particulièrement soigné par l'équipe des espaces verts. Ainsi la ville se trouve embellie et les cérémonies patriotiques peuvent se dérouler dans un cadre apprécié.



Le 14 juillet 2015



Des jardinières pour la porte de Valenciennes



Des tournesols pour la Bellevue



Un parterre champêtre pour le Pont-Rouge



Une multitude de fleurs pour le rond-point de la résistance



L'association AGEVAL s'est vu confier à nouveau, le soin d'entretenir les hauts de muraille de la ville. Le marché a été reconduit pour un montant de 55 000 euros annuel, et permet ainsi à 8 Quercitains, recrutés en Contrat Aidé, de se réinsérer dans l'emploi et d'entretenir la ville. La municipalité est particulièrement attachée à ce chantier d'insertion.



# Espaces verts

## La ville a investi dans du nouveau matériel

La municipalité a repris un gros volume d'espaces verts en régie et a donc réinvesti dans du nouveau matériel, notamment une nouvelle tondeuse, de nouvelles débroussailleuses. 11 employés municipaux sont affectés aux espaces verts et réalisent un travail important.



## Concours municipal des maisons fleuries

La ville organise une nouvelle fois le concours des maisons fleuries. Le jury, composé de personnalités extérieures au Conseil municipal voire à la ville, passera à un moment ou à un autre de la belle saison (sans prévenir) et portera un jugement sur la façade des habitations ayant fait l'objet d'une inscription volontaire de ses propriétaires.

## Interview de Yves-André Berquet

### Adjoint à l'environnement, espaces verts, remparts, propreté de la ville

**Quels sont les projets que la mairie met en œuvre en matière d'espaces verts ?**

Tout d'abord, il faut souligner que l'année 2014 a été marquée par l'obtention d'une seconde fleur au concours régional des villes fleuries, ce qui n'est pas rien. Cet été, le jury est repassé pour valider cette obtention, et le label sera remis en jeu dès 2016. La municipalité est donc mobilisée pour conforter ce label, qui concourt de manière significative à l'attractivité de la ville, et signifie qu'elle se veut à la fois accueillante et belle à vivre. Mais, si l'obtention de ce label est bien entendu une excellente nouvelle, il n'est pas en soi un objectif. L'objectif principal est que toute la ville, tous ses quartiers soient fleuris, par souci d'équité et bien sûr afin de rendre plus belle et plus attractive notre ville en général. Les efforts ont commencé et vont se poursuivre, car il reste naturellement beaucoup à faire.



**La municipalité a réinvesti dernièrement dans le matériel, pouvez-vous nous en parler ?**

L'effort consenti par le personnel municipal pour entretenir nos 122 hectares d'espaces verts est considérable. Du mois de mars au moins de novembre, c'est une tâche immense. En 2015 la municipalité a décidé de mettre la priorité sur le renouvellement du matériel, spécialement le matériel de tonte, et sur l'ensemble du matériel d'entretien, afin que le travail puisse être effectué dans de bonnes conditions. Cet investissement permet aussi aux employés de reprendre le volume des espaces verts jusqu'alors externalisé, pour un coût important. Nous avons une bonne équipe, composée de 11 salariés, dont il faut saluer le travail. Nous sommes en train de dresser un 1er bilan de cette reprise en régie et allons, là encore, améliorer notre fonctionnement.

**Quels sont les enjeux à venir ?**

La gestion de notre patrimoine arboré est une tâche importante, qui nécessite un bon diagnostic préalable. Nous reprenons actuellement l'étude qui avait été réalisée en 2004, et nous la réactualisons avec l'aide des services de l'ONF. Nous abattons le moins d'arbres possible, mais il est clair que lorsque l'arbre présente un danger, parce qu'il est fragilisé, il faut le supprimer. Nous travaillons parallèlement avec le Parc naturel et plantons régulièrement de jeunes arbres. Et l'autre enjeu est bien sûr la gestion plus écologique de nos espaces verts. Nous allons acheter pour la saison prochaine, du matériel adapté. Nous éliminerons progressivement les traitements chimiques : nous broyons les branchages et récupérons les copeaux, et dernièrement, nous avons commencé à alimenter une station de méthanisation du Quercitain en déchets de tonte. L'avenir est à l'écologie et Le Quesnoy souhaite naturellement s'engager résolument en faveur du développement durable.

## M. Pamart, un gagnant épatant



Nous rendons hommage à M. Laine Jacques, disparu le 24 avril dernier, qui à su sublimer sa maison avec de superbes compositions. Un grand merci à lui ainsi qu'à son épouse qui reprend le flambeau.



M.Pamart, demeurant Banlieue vers Ruesnes, gagnant du 1er prix en 2014. A 90 printemps, il est toujours au top de sa forme et de sa passion pour les fleurs. Merci à lui!

# Travaux

## Interview de Amar Gouga,
### Adjoint aux travaux, bâtiments communaux, voiries et réseaux

**Vous avez une délégation lourde qui englobe, entre autres, les bâtiments de la ville. Quels sont les axes d'action de la mairie en la matière ?**

Notre priorité va à la sécurité et à l'entretien des écoles, comme nous nous y étions engagés. L'été est souvent l'occasion de mettre le turbo, pour éviter de perturber l'année scolaire. Nous avons réalisé à l'école Chevray la réfection complète de 3 classes, celle du macadam de l'école Averill et de l'école du centre. La salle Chevray, qui est souvent louée aux Quercitains, vient d'être rénovée entièrement par les employés de la Ville. Ils ont réalisé un excellent travail. J'ajoute qu'il était temps, car cette salle accueillant du public n'était plus aux normes de sécurité, et esthétiquement, elle était laissée à l'abandon.



**Vous insistez beaucoup sur la rénovation du patrimoine monumental. L'an dernier, les travaux de rénovation des anciens jets d'eau ont été appréciés, pouvez-vous nous dire ce que vous faites en 2015 pour le patrimoine historique?**

C'est une année particulièrement riche en travaux de ce type: la rénovation intérieure de la porte Saint-Martin, qui est un « trésor » potentiel, a déjà commencé, et Me le Maire a décroché 50 000€ de subventions de la Région pour aménager ce lieu qui promet d'être formidable. Il y a aussi la réhabilitation de la Fontaine de Lorgnies, qui compte beaucoup pour les habitants du quartier de la Bellevue. Ce lieu avait été condamné. Il revit et il est splendide, pour un coût modique (8000 € subventionnés à 50%). Et il ne faut pas oublier la rénovation de nos remparts, qui sera toujours une priorité. Cette année voit la rénovation du mur derrière la caserne Tournefort. On peut dire que nous n'avons ni perdu de temps, ni oublié nos priorités, et que tout le monde est au travail pour que notre patrimoine soit valorisé à sa juste valeur, pour notre rayonnement et notre attractivité touristiques.

**Pouvez-vous nous dire un mot du local commercial de la rue Casimir Fournier ?**

Bien sûr. La municipalité s'est engagée dans l'achat-réhabilitation de ce local. Là encore, les travaux ont commencé (la façade), comme prévu et seront terminés à l'automne. Il faut souligner qu'une grande partie de ces travaux seront réalisés par les employés municipaux. Ils sont engagés sur des chantiers importants, et nous sommes dans les temps prévisionnels, nous tenons à les remercier pour leur travail car ils le méritent.

**Quel est le programme de voirie de l'année ?**

Nous allons avoir chaque année un programme de rénovation de voirie, pour ne pas être débordés par les dégradations. En octobre nous réaliserons la réfection de la rue du Général Bouttiaux, et plusieurs rues de la Bellevue. Nous effectuerons également quelques travaux ponctuels car les trous apparaissent nombreux.

**Les travaux de mise en accessibilité des bâtiments et de la voirie avancent-ils ?**

Nous n'oublions pas l'obligation qui nous est faite par la loi de réaliser ces travaux. Pour le moment, nous réalisons l'étude Ad'AP, suite à laquelle nous aurons un agenda et un plan pluriannuel d'investissements.



Les classes de l'école Chevray s'embellissent et s'aèrent pour offrir à la rentrée de septembre un univers propice à l'apprentissage.





La municipalité a fait des écoles et de l'épanouissement des enfants une priorité du mandat.
Cet été, des travaux ont lieu dans nos 3 écoles :
école Chevray, école du Centre, école Averill.



Le pôle gare avance à grands pas.



Le cheminement piétons le long de l'étang a été refait en profondeur pour que les résidents des maisons de retraite et de la MAS puissent y circuler.



# De belles réalisations

## La salle Chevray fait peau neuve...







Les travaux de rénovation intérieure de la salle Chevray sont terminés. Cette salle, très occupée, avait besoin d'un sérieux coup de propre et de neuf et d'une mise aux normes. Les travaux ont été réalisés par les employés de la ville, tant pour les murs, l'électricité que pour les menuiseries (portes et fenêtres). Le coût total, main d'oeuvre comprise, ne s'élève donc qu'à 20 000€ et fait déjà beaucoup d'heureux.

## ...les remparts et le centre-ville aussi

### L'entretien de nos remparts, une priorité



Là encore, c'est l'équipe des maçons de la ville qui est en train de réaliser le chantier de réfection de ce mur imposant, qui partait en désuétude et qui borde le chemin de passage des promeneurs ralliant l'Office de tourisme à la Dame au chien. Un gros chantier.

### Le centre-ville, un engagement volontariste



Dans le cadre de son plan «vitalité commerce», la ville a acheté le 3 rue Casimir Fournier. Comme prévu, les employés municipaux réalisent la rénovation intérieure de ce local commercial. La façade a d'ores et déjà été rénovée par un artisan spécialisé. La commission se penchera dès l'automne sur les projets déposés en mairie pour le choix de l'activité. On notera l'effet d'entraînement de cette rénovation.

# Retour sur l'ANZAC-DAY





## L'ANZAC DAY ou l'émotion partagée



*L'Anzac-Day 2015 a été marqué par la présence de Paula Bennett, Ministre néo-zélandaise délégué au tourisme et finances, du nouvel Ambassadeur de Nouvelle-Zélande en France, Monsieur James Kember et de nombreuses personnalités militaires et civiles des forces du Commonwealth. Une cérémonie empreinte d'une grande émotion et qui a marqué les esprits. Plus que jamais Le Quesnoy et la Nouvelle-Zélande sont liées de liens amicaux et fraternels.*





Les Maoris nous ont offert une ode guerrière remplie d'émotion et de puissance.

# Commerce

## Bienvenue aux nouveaux commerçants

Ch'ti Vapoteur



Derniers arrivés sur la ville, les frères Bourel, jumeaux et amoureux de la vap'. Jean et Didier ouvrent ainsi leur second magasin de vente de cigarettes électroniques et accessoires. Chacun professionnel dans son métier, l'un graphiste et l'autre responsable comptable. Ils vous feront découvrir l'univers des vapoteurs. Expert ou novice, chacun trouvera ce qu'il cherche. Emmanuelle, seule employée de la boutique, vous accueillera avec un large sourire.

22, rue de Strasbourg 59530 Le Quesnoy
09.54.39.53.40
@ chtivapoteur@gmail.com

IDEES EN MAIN



Originaires de Saint saulve, Jessica Conratte et Pierre Krauzewicz ont ouvert «Idées en main» début avril 2015. Spécialisés dans la mercerie, les loisirs créatifs, le scrapbooking et le tricot, ce jeune couple diversifie son activité en proposant, pour les adultes et les enfants , l'animation d'ateliers tricot gratuits ou encore des goûters d'anniversaire. Heureux propriétaires de la marque Roller-Pops (flocons de maïs à coller avec de l'eau), Pierre et Jessica sauront partager avec vous leur passion.

30, rue Casimir Fournier - 59530 - Le Quesnoy
03.27.29.51.87
Ouvert tous les jours (sauf dimanche et lundi)
De 9H à 12H et de 14H à 18H

NATUR HOUSE



Installé depuis Mai 2014, Natur'House vous propose de travailler avec les bienfaits des plantes, fruits et légumes, afin de restructurer le corps au niveau alimentaire. Encadré par des diététiciens diplômés et experts en rééducation alimentaire, vous trouverez ici toute l'aide nécessaire à une alimentation équilibrée, que ce soit pour des raisons médicales ou de bien-être par perte de poids.

6, place du Général Leclerc - 59530 - Le Quesnoy
03.59.76.12.45
Du lundi au jeudi : 9H - 18H30
Vendredi : 9H - 16H

ROUTE 66



Arrivé au mois de mai 2015, ce restaurant snack américain, vous propose des spécialités dignes d'une série US des années 70's. Plongez dans l'ambiance d'une culture particulière, atypique et savoureuse. Poussez la porte et changez de pays !

5, Faubourg Fauroeulx - 59530 Le Quesnoy
07.62.44.69.69

## L'ETOILE QUERCITAINE

### une nouvelle spécialité

La pâtisserie Mercier nous propose une création originale qui met aussi bien en avant notre Cité des Chênes qu'elle satisfait nos papilles. Sur une base de biscuit financier aux pommes quercitaines recouvert d'une crème Chiboust, aromatisée mûres et framboises, nous souhaitons à ce dessert une renommée aussi grande que les remparts qu'il représente.



14, rue Casimir Fournier
59530 Le Quesnoy
03.27.49.07.59

# Education

## La ville dote les écoles en tablettes numériques et vidéoprojecteurs interactifs

Dans le souci de permettre aux enfants d'accéder aux dernières technologies, la ville a investi dans l'achat de 19 tablettes numériques et de 2 vidéoprojecteurs interactifs. Ainsi, l'école Chevray sera dotée de 10 tablettes, 4 tablettes (1 par classe) pour l'école du Centre, 4 tablettes (1 par classe) pour l'école Averill et enfin 1 tablette pour l'école Sainte Thérèse. De plus, 2 vidéoprojecteurs interactifs, qui changent le tableau en tablette tactile géante, vont arriver dans une classe de CE1 et une classe de CE2. Coût de l'investissement : 13 000€









Le gros chantier de l'été a été la réfection complète du toit du bâtiment de l'école Chevray et du préau attenant. Il a fallu désamianter. Le chantier est terminé, a coûté la somme de 52 720€ et a été réalisé par la société Amandinoise de couverture.





Delphine Aubin, 1ère adjointe

### Comment avez vous programmé les travaux des écoles ?

L'école Chevray est vieillissante, les classes ont vraiment besoin d'être rafraîchies et embellies. Nous avons procédé à un diagnostic complet des travaux à réaliser, classe par classe. Il y a du travail. Nous avons lancé cet été la réfection complète de 3 d'entre elles par le personnel municipal : sol, murs, fenêtres. Nous ne travaillerons pas au coup par coup, avec des petits travaux de ravalement par ci par là, mais de manière globale, dans chaque classe concernée, en faisant attention aux finitions. Et nous essayons d'être à l'écoute de l'équipe pédagogique pour répondre aux mieux à ses besoins.

### Et le numérique à l'école ?

C'était un engagement de campagne, il est tenu, et même dépassé. Un relevé des besoins a été fait auprès des équipes pédagogiques. En maternelle, les enseignants ont souhaité une tablette par classe. Et en primaire, une dizaine de tablettes qui pourront être mise à disposition dans toutes les classes. Par ailleurs nous installons des vidéoprojecteurs interactifs dans deux classes. Le matériel sera installé fin août, tout sera opérationnel pour la rentrée.

Il nous semblait essentiel que les professeurs aient à leur disposition les moyens modernes de communication. Nous voulons que la ville offre les meilleures conditions pédagogiques possibles aux enfants. Il appartient bien entendu aux professeurs de décider de l'usage qu'il souhaitent faire au quotidien de ce matériel municipal.

# 2 EVENEMEN



L'événement sportif le plus populaire de France et même peut-être au monde, **le Tour de France**, est passé par Le Quesnoy le 7 juillet dernier. Une foule nombreuse est venue encourager les coureurs tout au long du parcours, et le lieu de rassemblement, situé au niveau du magasin Quercy Jardin, a été très animé. Le Cyclo-club Quercitain, le Vélo-club, mais aussi le Quercy-tour, trois clubs bien connus du Quesnoy, ont organisé la manifestation et ont fait de cette journée une réussite. Le Comité Bimberlot et le Marching Band ont assuré l'animation. Qu'ils en soient ici remerciés.

Le Tour de France









## Le Quesnoy bien mis en valeur sur France 2

C'est au journaliste et écrivain Eric Fottorino que nous devons d'avoir vu notre ville 2 longues minutes à l'antenne, et en direct le 7 juillet dernier. Nos fortifications ont été parfaitement mises en valeur et notre lien spécifique avec la Nouvelle-Zélande également. Une belle publicité mondiale pour Le Quesnoy !

www.lequesnoyvilleforte.fr et Ville de Le Quesnoy

# TS MAJEURS







## FRAPPADINGUE

*extreme mud racing for crazy folks*



Le 14 juin 2015, Le Quesnoy s'est transformé en un immense terrain de jeu, livré aux rires et à la bonne humeur. Pas moins de 5500 participants ont dépassé leurs limites ! Les équipes d'amis, de collègues de travail et de jeunes du territoire, se sont constituées, créant une belle émulation. L'eau, la boue, les montées, les descentes, les obstacles et même l'électricité, rien n'a pu ralentir leur ferveur.
Les participants venaient parfois de très loin. On a vu des habitants de l'Eure, des Bouches du Rhône et de Vendée s'engager dans cette course folle.
C'est donc sur cette note fraîche et joyeuse que nous renouvellerons l'événement pour le 12 juin 2016.









L'office de Tourisme se tient à votre disposition
pour tout renseignement 03.27.20.54.70
@ contact.tourismelequesnoy@gmail.com

# Vie de quartier

## Politique de la Ville



Comité de pilotage du Contrat de Ville avec l'ensemble des partenaires institutionnels et associatifs.

En juin 2014, il y a un peu plus d'un an, l'Etat nous annonçait que les indicateurs sociaux de la ville étaient dans le rouge vif. Le niveau de revenu de 1660 habitants résidant dans le centre-ville est inférieur à 60% du revenu médian national. Conséquence : un classement en Politique de la Ville, ce qui signifie une « mise en évidence » de graves difficultés économiques, sociales et sanitaires de la population (35% de taux de chômage chez les 15-24 ans, 35% de personnes sans aucune qualification, 58% de foyers non imposables, 67% des allocataires de la CAF bénéficiaires de l'aide au logement, 20% de familles monoparentales...). Toutes ces statistiques indiquent un « décrochage » par rapport à la moyenne nationale, mais aussi régionale et départementale. Le classement en Politique de la Ville n'est donc absolument pas une volonté de la municipalité, mais bien une donnée, qui résulte d'une réalité statistique, et d'une obligation systématique faite par les services de l'Etat.

Dès lors, un processus cadré par le Préfet s'est mis en place, auquel la mairie est tenue de répondre : choix d'un cabinet d'étude chargé de diagnostiquer plus précisément les problèmes, réunions (6 comités techniques et 3 comités de pilotage) organisées avec les collectivités locales (Département, Région, CCPM), les partenaires (CAF, ARS, bailleurs sociaux...), les associations locales (Secours Catholiques, Restos du Cœur, Nouveau Printemps...), travail sur un document central : le futur Contrat de Ville. Entre-temps, le Contrat de Ville a été présenté et débattu avec le Conseil des Quartiers, afin de faire partager le constat aux habitants. Enfin, le 22 juin dernier, soit un an après notre classement en quartier prioritaire, le Contrat de Ville était signé en mairie, en présence du Préfet à l'égalité des chances, de Madame la Sous-Préfète, et d'une dizaine de partenaires. Un travail lourd, qui a mobilisé les services de la mairie et qui ne fait pourtant que commencer, car au-delà du diagnostic, l'objectif partagé est de remédier à la situation.

## Du concret pour la rentrée !

### LA PARENTALITÉ EST L'AFFAIRE DE TOUS

C'est en partie dans cette optique que la commune et ses partenaires associatifs souhaitent mettre en place dès le 3 septembre une action d'accompagnement à la parentalité : « Les parents au cœur de l'action ».

Les parents pourront être accueillis, à raison d'une fois par semaine, au sein d'un « café des parents ». Ce lieu d'échange se voudra informel et convivial autour d'activités ludiques.

### POUR LA JEUNESSE : DISPOSITIF « JEUNESSE EN ACTION »

Dans un même temps, un lieu d'accueil et de loisir de proximité à destination des jeunes de 11 à 25 ans ouvrira ses portes, au 15 faubourg Fauroeulx. Il est important que ce lieu soit propice à l'échange, l'initiative et la co-construction de projets (culturels, sportifs, d'insertion,...).

Des professionnels seront présents pour proposer des actions visant à l'insertion professionnelle, la citoyenneté des jeunes, la santé, les addictions, l'accès à la culture et aux sports.

Familles, jeunes, vous serez sollicités prochainement par voie de flyer. Merci de réserver un bon accueil aux personnes qui s'adresseront à vous !

## Bienvenue à Marlène Lacourt



De formation spécialisée en politique de la Ville, âgée de 31 ans, Marlène Lacourt dispose d'une expérience professionnelle au sein de la Communauté d'Agglomération de Maubeuge Val de Sambre. Elle intègre les services municipaux de la Ville et sera chargée de suivre la mise en œuvre du Contrat de Ville signé dernièrement. Son poste est pris en charge à 50% par le budget communal et à 50% par l'Etat, et ce, durant 5 ans.



La signature du Contrat de Ville, le 22 juin dernier, en présence de Kléber Arhoul, Préfet délégué pour l'égalité des chances, Madjouline Sbai, Vice-présidente du Conseil régional et de Me Le Sous-Préfet, Virginie Klès.

# Les conseils de quartier : rôle et fonctionnement

Le Conseil des Quartiers est désormais en ordre de marche. Après en avoir délibéré en octobre 2014, la municipalité a mis en place cet outil fondamental au service de la démocratie locale et de la participation des habitants à la vie de la Cité.

Cinq commissions, une par quartier (Centre-ville, Bellevue, route de Valenciennes-rue du 8 mai, étang de l'Aulnoy-Fauroeulx-Léon Blum, Banlieue vers Ruesnes) travailleront et se réuniront en Conseil des Quartiers à intervalle régulier.
Les Conseillers de Quartiers, candidats volontaires, personnalités qualifiées ou simplement citoyens tirés au sort sur les listes électorales ont déjà été conviés deux fois en mairie. Le règlement intérieur, fixant le fonctionnement, fera l'objet d'une réunion spécifique dans les semaines à venir, afin de bien fixer le mode de fonctionnement.
Les Conseillers de Quartiers seront saisis pour avis, et pourront s'autosaisir de tout sujet qu'ils souhaiteraient voir abordé, soit des sujets de la vie quotidienne, soit des sujets plus spécifiques.
Ils pourront aussi être amenés à se prononcer sur des sujets où leur avis est sollicité. C'est le cas sur la Politique de la Ville, pour laquelle la règle veut que les citoyens concernés soient consultés.

## CENTRE-VILLE 1

Me TELLIER Micheline
Mr MARGUIER Pierre
Me HENRY Marie-Antoinette
Me DELCOURT Françoise
Me LECHIEN CHIMOT Marie-Pierre
Mr BASSEZ Gérard
Me BOUILLET Sabine
Me JERONNEZ Danièle
Mr MATHIEU Germain
Me PUCHOIS SCREVE Thérèse

## LA BELLEVUE 2

M. WEILL Daniel
M. VANDEVELDE Christophe
Me BONIFACE Dominique
M. MATHON Thierry
Me DEBROUX Françoise

## FAUBOURG FAUROEULX 3

Mr MAUFROY Michel
Mr CATTIAUX Laurent
Mr ARNAUD Jean-Paul
Mr MORITZ Jean-Claude
Me GRIBOUX Virginie
Me RUCKEBUSCH Cynthia

## BANLIEUE vers RUESNES 4

Mr LESNES Jean-Pierre
Me RENAUX Nicole
Mr HIRSCHI Stéphane
Mr BOSIO Philippe

## ROUTE de VALENCIENNES 5

Mr DEUDON Jean-Marie
Mr BAUVOIS Patrick
Mr PRINCELLE Florent
Mr DUCLOY Patrick
Me CAZIN Marie

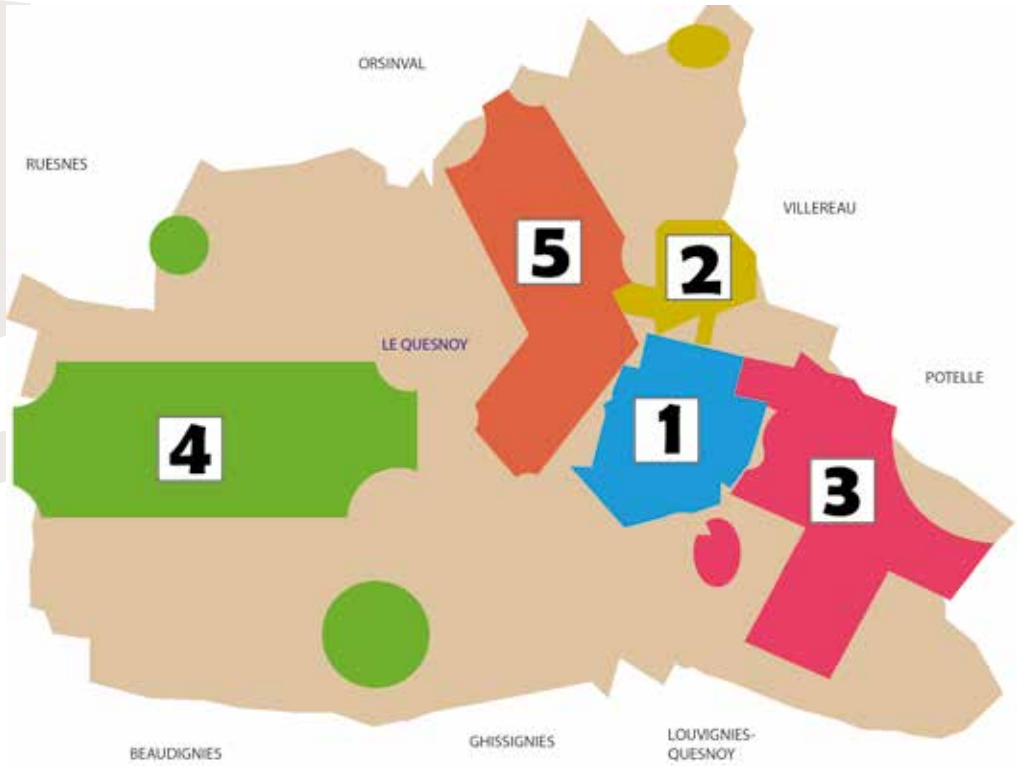

# Conseil Municipal des Jeunes

«Nous sommes tous pareils, le racisme n'est que stupidité et violence...»







Eléna Sarazin, conseillère déléguée au jumelage et CMJ

Le Conseil Municipal des Jeunes regroupe 10 enfants de 9 à 11 ans. Une réunion a été consacrée à la sécurité routière, en présence de la gendarmerie de Le Quesnoy et Valenciennes. Personne n'a oublié l'expérience des lunettes qui simulent la vision d'un conducteur passablement alcoolisé. Les enfants avaient en préambule fait des photos des endroits qu'ils jugeaient à risque dans la commune. Le sujet de la nutrition a fait également l'objet d'un CMJ en partenariat avec l'association « Les sens du goût » et des boulangers quercitains. La dernière réunion, au mois de juin, pour cette année scolaire portait sur le racisme et la xénophobie. Monsieur Kadima, médecin à notre hôpital a rejoint à cette occasion son fils Samuel, membre du CMJ. « Etant aussi chirurgien, je vous confirme que nous sommes tous pareils, le racisme n'est que stupidité, violence.... » a déclaré le docteur devant l'assemblée. Merci aussi à David Renaux, animateur musical de la commune, qui a également apporté sa contribution avec les enfants du spectacle « Ensemble », spectacle qui traite du même sujet. Enfin, pendant les dernières vacances scolaires un déplacement avait été organisé pour visiter les expositions au musée du Louvre- Lens.
Toutes ces actualités sont disponibles sur le site www.lequesnoyvilleforte.fr à la rubrique sport et jeunesse.



Les enfants du spectacle «Ensemble» ont accompagné la réunion



Samuel et son papa, M. Kadima chirurgien à l'hôpital de Le Quesnoy, explique aux enfants sa relation au racisme



Le CMJ autour d'Eléna Sarazin, conseillère déléguée et de M. Kadima



Deux superbes danseurs du Junior Ballet de Lille au Théatre des 3 Chênes, le printemps dernier.

Centre Lowendal & Salle Michel Bernard

# LE VILLAGE DU SPORT

à partir de 10H

Evénement gratuit

2015

12 Septembre

Tour d'escalade

Spéléologie

Défis

Démonstrations

LE QUESNOY
VILLE FORTE

Quercitain

Rencontres

Initiations

Restauration

# Vie sportive

## Pétanque Quercitaine
hommage à
Jean-Pierre Genêt



Jean-Pierre Genêt lors de l'assemblée générale du 23 novembre 2014, avec des jeunes du club

Président de la pétanque quercitaine, Jean-Pierre Genêt était un homme affable, souriant et disponible. Il a su faire de la pétanque un lien intergénérationnel. Il présidait le club depuis 4 ans. Avec le bureau, il est un des artisans de la montée en 2nde division Nord-Pas-de-calais en 2015. Nous tenions à lui rendre hommage.

## Les archers de Mormal
hommage à
Benoît Casbas



Benoît Casbas aux côtés du président Olivier Boulet et de son épouse vice-présidente Maryse Casbas, assemblée générale du 14 février 2015.

Benoît Casbas du club des «archers de Mormal» s'en est allé. Bénévole, pratiquant et très actif depuis plusieurs années, il épaulait son épouse et le président, Olivier Boulet, pour la renommée du club. C'était un exemple, pour les 26 jeunes, de la catégorie poussin à la catégorie junior.

## SAQ football

La section féminine a été créée en 2014 sous la direction de Nicolas Locoge. Elle vient donc renforcer les rangs des nombreux footballeurs de la cité des Chênes. Avec les jeunes pousses, les séniors et maintenant les filles, Le Quesnoy peut s'enorgueillir de l'esprit sportif qui anime la Ville. Une volonté commune de vivre avec la pratique du sport, un partenariat fort entre la municipalité et l'ensemble des associations.



L'équipe féminine du SAQ

## Boxe américaine

Nicolas Brabant, le plus jeune diplômé moniteur fédéral de boxe américaine, 19 ans, vient d'être breveté moniteur fédéral tous niveaux, permettant au club de boxe américaine du Quesnoy, présidé par Olivier Brabant, de disposer de 2 entraîneurs diplômés, pour 53 membres. Avec Stéphane Dumortier, entraineur du club depuis deux ans et finaliste au championnat de France de full contact le 11 Avril dernier à Montdidier. Il a brillamment franchi toutes les étapes du monitariat fédéral, du BFM1 au BFM3. Des réussites qui lui permettent aujourd'hui d'entraîner les adhérents. Egalement titulaire de la ceinture noire en full contact, il poursuit ses efforts pour préparer le Brevet Professionnel de la Jeunesse de l'Education Populaire et du Sport (BPJEPS), un diplôme supplémentaire de niveau IV, créé en 2001, qui atteste de la possession des compétences requises pour exercer le métier d'animateur. Des résultats qui mettent en exergue la qualité de l'enseignement dispensé au sein du club quercitain, de quoi satisfaire le président et père du jeune entraîneur.



Nicolas Brabant plus jeune diplômé fédéral en compagnie de Stéphane Dumortier, entraîneur du club de boxe américaine du Quesnoy, un duo de jeunesse pour l'avenir du club.



## Le gala de danse : toujours un moment fort

Les étoiles de la bande à Léo .
Le gala de danse du club Léo Lagrange s'est déroulé durant trois journées et a fait le plein de spectateurs. Sur des chorégraphies de Bénédicte Sanna, Delphine Langlet et Sandrine Olivier, les élèves ont reçu de multiples applaudissements, récompensant le travail effectué toute l'année. Du folklore polonais à la danse classique en passant par le jazz, jazz funk et moderne jazz, tout un répertoire de qualité a été offert aux parents et spectateurs.



le folklore polonais un festival de couleurs



La grâce dans les gestes des étoiles de la bande à Léo

# Le nouveau Pierrot est baptisé

Le baptême de notre nouveau géant, le 4ème Pierrot Bimberlot de notre histoire quercitaine s'est déroulé le dimanche 26 juillet dernier, en présence d'une foule venue nombreuse ! Le Théâtre du Bimberlot, dont on connaît le travail et l'attachement à notre passé, a animé avec talent cette cérémonie. Un spectacle de rue, inspiré de la légende, a permis de rappeler l'origine moyenâgeuse de notre Pierrot, et de ressusciter, l'espace d'un instant Guillaume IV du Hainaut et Marguerite de Bourgogne !

Aujourd'hui rajeuni et allégé, tout en osier, notre Pierrot est ainsi entré dans la confrérie des Géants du Nord et porte haut la tradition du folklore du Nord-Pas-de-Calais, grâce à l'implication du Comité Bimberlot, qui organise chaque année la fête du Bimberlot et promène toute l'année notre géant aux 4 coins de la France. Le Président de la Fédération des géants du Nord, Pascal Gustin était aussi de la fête et a accompagné le parrain et la marraine du nouveau Pierrot, Joseph El' Carrioteux et Eugénie El' Canneuse (géants d'Iwuy).

Enfin, l'Harmonie municipale a accompagné l'événement, tout comme le carillonneur Charles Dairay. L'un et l'autre ont joué sur l'air de Pierrot Bimberlot, cet air que nous connaissons tous, qui a été composé par un Quercitain dénommé Henri Rousse.

La légende ainsi rappelée aux enfants a de beaux jours devant elle !



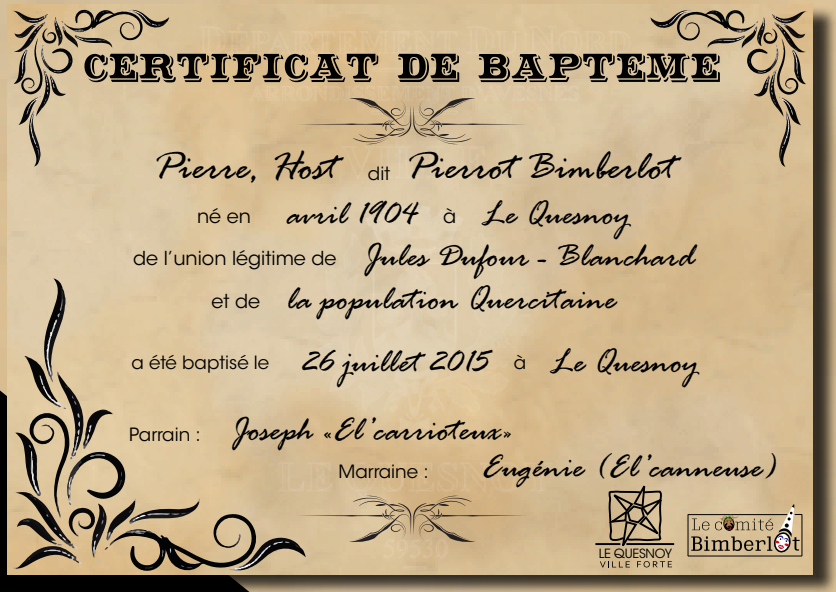






Des jeux en bois pour un moment convivial



Les habitants ont été invité à remplir le Livre d'Or











Guillaume IV du Hainaut et Marguerite de Bourgogne ont repris vie !









La compagnie du Théâtre Bimberlot a animé avec talent les rues du Quesnoy



Le parrain, Joseph «El'carrioteux» et la marraine , Eugénie «El'canneuse», géants d'Iwuy



Après le baptême républicain, l'abbé Noncque a béni le nouveau Géant

Comité Bimberlot
14 rue des pommiers
59530 Le Quesnoy
07.81.41.27.62
@ bimberlot59530@yahoo.fr

# Interview de Sonia Degraeve

## Adjointe à l'action sociale et vie de quartiers



### En quoi consiste votre fonction d'adjointe à l'action sociale ?

Mon rôle est d'aider les habitants dans leurs difficultés pour se loger, lorsqu'ils rencontrent des blocages administratifs, des problèmes de santé ou d'emploi. J'oriente les personnes qui rencontrent de grosses difficultés financières vers le Conseil départemental, le CCAS, qui attribue des « Chèques secours », ou les associations caritatives et le secours catholique. Pendant les permanences du mardi (18h), je reçois et je suis à l'entière écoute des personnes en difficulté. Dès lors que j'ai tous les éléments en ma possession, je tente d'apporter une solution adéquate en prenant les contacts directs avec les structures. Il n'est pas rare que j'effectue des visites à domicile, pour les personnes n'ayant pas les moyens de se déplacer ou ceux qui rencontrent des problèmes de logement. Je suis toujours accompagnée de Nathalie Fronty, qui est référente RSA à la Communauté de Communes et qui travaille quelques heures par semaine en mairie. Cette année la signature d'une convention avec le CAL PACT nous permet une grande avancée concernant la détection des logements indécents, la lutte contre les marchands de sommeil étant une priorité fixée par Madame le Maire.

### Depuis maintenant 18 mois que vous êtes en poste, quelles sont vos priorités d'action ?

Nos priorités pour le mandat sont : la lutte contre l'habitat indécent ou indigne, la reconquête de la qualité de certains logements, la mixité sociale, la lutte contre la grande pauvreté. Le classement en Politique de la Ville, qui nous a demandé un travail énorme de préparation depuis un an, nous amène à présent à structurer notre action et à la rendre plus ambitieuse dans ses objectifs. Nous allons avoir les moyens humains de nous organiser, et l'arrivée de Marlène Lacourt, chargée de la Politique de la Ville est un plus à cet égard. Nous organisons fréquemment des rencontres avec les 4 bailleurs sociaux présents sur la ville (Val Hainaut Habitat, Partenord, Promocil, SA du Hainaut), spécialement pour travailler sur la réhabilitation du parc social existant. Nous avons enfin accueilli en juin dernier les Etats Généraux de la fondation Abbé Pierre et cela a été très important et marque le début d'un nouveau partenariat.

### Pouvez-vous nous parler du travail du CCAS ?

Celui-ci connaît une grande avancée, souhaitée par Mme le Maire, qui est l'instauration d'un dialogue approfondi lors des réunions, et d'un dépoussiérage des actions mises en œuvre, avec l'objectif premier d'aider les personnes, mais aussi l'idée que toute aide requiert une connaissance des devoirs qui lui sont attachés. La solidarité des Quercitains entre eux est importante, dans sa nature et dans son volume financier, c'est pour cela qu'elle doit être bâtie sur un cadre cohérent et exigeant. Par exemple, nous avons revu les critères pour l'aide au permis, qui est assouplie d'un côté (l'obtention préalable du code n'est plus obligatoire pour y prétendre), mais n'est plus sans contrepartie, dans la mesure où le bénéficiaire fera quelques heures de bénévolat au profit de la municipalité ou d'une association.

### Et pour les mois qui viennent, quels sont les projets qui vont être mis en place ?

Nous avons déjà une bonne nouvelle : nous avons réussi à faire revenir les permanences de la CAF, qui avaient quitté le Quesnoy en 2013, faute de conditions d'accueil décentes ! Cela n'a pas été simple, mais nous y sommes parvenus, et c'est une bonne nouvelle pour les habitants. Ensuite, les jeunes vont bénéficier de l'arrivée au Quesnoy d'un dispositif financé par les Fonds Européens, qui vise à offrir un parcours professionnel aux jeunes en difficultés. Là encore, la mairie met ses locaux à disposition et les actions démarreront à la rentrée.

# La ville soutient l'association Nouveau Printemps

L'association Nouveau Printemps met en place des actions visant à la réinsertion des bénéficiaires du RSA (ateliers manuels, formations…). Jusqu'en juin dernier basée rue Gambetta dans des locaux loués, elle a formulé la demande d'obtenir une salle mise à disposition gracieusement afin d'alléger la charge financière dans un contexte de diminution des subventions des autres partenaires. La salle Albert Leferme, située au rez-de-chaussée du Château Marguerite de Bourgogne accueille donc depuis juin dernier cette association. Nous leur souhaitons entière réussite dans leur mission.





# Organismes sociaux

## Le CLIC, Centre Local d'Information et de Coordination du Plateau de Mormal.

Centre hospitalier Le Quesnoy

Le CLIC est un guichet d'accueil de proximité, d'information, de conseil et d'orientation destiné aux personnes âgées et à leur entourage.
Ce service est GRATUIT.
Le CLIC peut intervenir à votre domicile et vous aider dans vos démarches administratives : dossier APA, CMU, aide sociale... et vous guider dans la recherche d'une solution adaptée (aide à domicile, portage des repas, aide à la toilette, aménagement du logement...)
Le CLIC développe des actions de soutien aux aidants et des actions de prévention, comme PREV'CHUTES.

Centre Local Information Coordination du Plateau de Mormal

### PREV'CHUTES

Programme d'éducation, de promotion santé et de prévention des chutes mis en place en ville, destiné à aider toutes les personnes autonomes de 60 ans et plus qui le souhaitent pour prévenir la survenue des chutes.
Il fait appel à de nombreux professionnels du Centre Hospitalier du Quesnoy (médecins, ergothérapeutes, professeurs d'activités physiques adaptées).
Des sessions de 4 ateliers gratuits pour les plus de 60 ans.
Ce programme est proposé par le CLIC en partenariat avec le Centre Hospitalier du Quesnoy, le Département, l'ARS et la Ville du Quesnoy.
L'association «Les Sens du Goût» et M. Krzemianowski, professeur de judo, participent également à ce programme.

Renseignements : Valérie Cherif,
coordinatrice du CLIC du Plateau de Mormal
0800 60 00 61 (appel gratuit)

**PROCHAIN PROGRAMME PREV'CHUTES EN SEPTEMBRE 2015**

## UTPAS - SERVICE PMI LE QUESNOY

L'UTPAS regroupe des professionnels médico sociaux à votre service. Prévention, contraception, amour, sexualité, grossesse, quelque soit le sujet, des professionnels (médecin gynécologue, obstétricienne, infirmière, sage femme, secrétaire et conseillère conjugale) se relaient pour vous aider dans vos démarches. Vous retrouverez au sein du service, des consultations prénatales avec déclaration et suivi médical de la grossesse ou encore des consultations de planification familiale avec des prescriptions et surveillance d'une contraception, contraception d'urgence, information écoute et prévention sur la vie affective et sexuelle.




03.59.73.16.50
Ouvert à tous les 2ème et 4ème mercredis
de 8H30 à 11H30
40, chemin des croix - 59530 Le Quesnoy

CONFIDENTIEL ET GRATUIT
pour les mineurs désirant le secret et les personnes sans couverture sociale

## PLEIN FEU SUR L'OUVERTURE DE LA SAISON CULTURELLE




La saison culturelle s'ouvrira le vendredi 11 septembre à 19H.
Vous recevrez la plaquette informative dans les prochains jours. La programmation s'annonce riche et variée. Vous pourrez apprécier des pièces de théâtre, comme «Marie à tout prix !» ou un classique comme «Le barbier de Séville». Invitez vos enfants ou petits-enfants à découvrir le spectacle de magie «Au-delà du rêve» ainsi que celui des marionnettes.
L'année culturelle sera aussi marquée par l'anniversaire des 20 ans du Théâtre, un équipement majeur dans la vie de la Cité. Enfin le festival «Le Quesnoy en Chanteur(s)» fêtera également ses 20 ans les 20,21 et 22 novembre prochains, avec notamment Yves Duteil.

Service culturel - mairie du Quesnoy
Ouvert du lundi au samedi
De $9^H$ à $12^H$ et de $14^H$ à $17^H$

03.27.28.78.20
@ service.culturel@lequesnoyvilleforte.fr

## LA VILLE RENOUVELLE L'OPERATION «CULTURE POUR TOUS !»

**1 PLACE OFFERTE* POUR**
**LA SAISON CULTURELLE 2015-2016**

En échange de ce bon auprès du service culturel ( en mairie )

Nom : .....
Prénom : .....
Adresse : .....

Code postal : .....
Ville : .....
Email : .....
Téléphone : .....
Le spectacle que je choisis : .....

Sous réserve des places disponibles, ce bon est valable pour une seule personne.
Merci de présenter une pièce d'identité et ce bon
au service culturel pour retirer votre place gratuite

*** A choisir parmi ces spectacles :** Concert de l'Orchestre National Avent'age (24/10/15) - Babine le sot (28/11/15) - Au delà du rêve (6/12/15) - Bons baisers de Broadway (17/01/16) - Le ch'ti français ! avec Patrick Collon (24/01/16) - Le Barbier de Séville (27/02/16) - 14-18 Révolutions des féminins (8/03/16) - Le tour du monde en 80 jours (19/03/16) - Pianophonies (30/04/16)

## 26ème Salon de livre, Lire en Fête


La compagnie «Bulles de rêves» sur scène.

Réservez vos samedi 10 et 11 octobre. Cette année, les festivités, placées sous le thème de la Renaissance commenceront le samedi 10 octobre avec la programmation au théâtre des 3 Chênes du Quesnoy de la pièce «Bouillon de lecture» par la compagnie «Bulles de Rêves» à 20h (financée par la CCPM).

Le dimanche 11 octobre de 10h à 18h se déroulera le 28ème Salon du livre du Quesnoy, à la salle Michel Bernard. Une journée ponctuée d'ateliers, de rencontres et de dédicaces d'auteurs ainsi qu'une brocante de livres entre particuliers.

## LA VILLE INTENSIFIE SON ACTION EN FAVEUR DU CINÉMA

Le Théâtre fait son cinéma ! La Ville du Quesnoy figure parmi les premiers lieux de diffusion de Cinéligue, cette association financée par le Conseil Régional et le Conseil Départemental pour faire vivre le cinéma dans les secteurs ruraux.

Savez-vous que grâce à ce partenariat, tous les nouveaux films sont diffusés à peine quelques semaines après leur sortie au Théâtre des Trois Chênes, pour un tarif bien moindre que dans les grandes salles de cinéma valenciennoises ou lilloises ?

Alors, cet automne, concoctez-vous entre amis ou en famille des petites soirées ciné !




**23.09 à 17H**




**23.09 à 20H**




**6.10 à 20H**

Entrée : 4,80 €
Tarifs réduits : 3,80 € pour les moins de 16 ans, lycéens, étudiants, demandeurs d'Emploi et groupe de plus de 10 personnes
2,60 € pour les groupes jeunes (scolaires, centres de loisirs).



La Ville a investi dans une enseigne lumineuse pour informer de la large programmation cinématographique au Théâtre.

# A la rencontre de ...

## PHOTO CLUB «IMAG'IN ACTION»



Imag'In Action, le Photoclub du Quesnoy, présidé par Valérie Barbosa depuis 2008, a déjà une longue existence et fêtera ses **25 ans** cette année. Il est né d'une rencontre entre des personnes désireuses de vivre et de partager leur **passion** et une commune toujours à l'écoute depuis toutes ces années et consciente que l'expression artistique, quelles que soient ses formes constitue un atout pour sa population. Il compte actuellement **22 membres actifs dont l'âge varie de 16 à 65 ans**.

La photographie est bien plus qu'un simple **loisir**, c'est aussi et avant tout un **art** mondialement reconnu, aux nombreuses facettes, allant du simple souvenir de vacances au **témoignage d'une époque**, en passant par la photo d'art, véritable expression artistique. Elle constitue un pan entier de la **culture** et de la **mémoire** de nos sociétés, ne dit-on pas qu'une bonne photo vaut mieux qu'un long discours.

Outre les **formations** dispensées, une nouvelle dynamique de groupe s'est dessinée grâce à de nouvelles activités, relevant principalement d'une **volonté d'ouverture du club sur l'extérieur**, car même si la photographie est une démarche individuelle, celle ci ne prend tout son sens que si elle est partagée avec le plus grand nombre.

Se sont ainsi mis en place le suivi photo par des membres volontaires de manifestations quercitaines (60 à 70 par an) ou l'organisation d'une sortie mensuelle, tantôt photographique pour mettre en application les connaissances acquises, **le plaisir** d'une journée passée ensemble en sus, tantôt consacrée à la visite d'expositions en France ou en Belgique, pour rencontrer d'autres artistes ou clubs et échanger avec eux, élargissant ainsi notre vision de la photo.

Membres d'Imag'In Action



Expo Ville en vues



Vernissage à Morlanwelz



Sortie à Boulogne





Pour tout contact :
Mme Valérie Barbosa : 06-61-10-59-44 @ TEREKLIKA@aol.com

# Portrait de Quercitain

## Bernard Debrabant, l'amoureux du Quesnoy

**Comment a débuté votre « histoire d'amour » avec la Ville du Quesnoy ?**

Avant d'être nommé professeur d'histoire géographie au Quesnoy, je connaissais de la ville son aspect touristique et festif. C'est par le biais du canotage sur le « grand étang », les promenades sous les peupliers, les compétitions de moto-cross, la guinguette au bord de l'eau…que j'ai pu découvrir les fortifications. Par ailleurs, les rues du Quesnoy offraient une grande diversité de boutiques, de commerces, de restaurants qui complétaient avec bonheur le charme de la ceinture fortifiée qui entourait la ville.



Après mon service militaire, terminé en 1959, j'ai bénéficié d'une nomination dans un lieu dont j'avais déjà pu apprécier les multiples attraits. Le lycée venait d'être crée sur un ancien étang des fortifications « heureusement asséché ». Venant par le train, je traversais une partie de l'espace fortifié pour rejoindre mon lieu de travail qui se situait au 3ème étage du lycée. De là-haut, je pouvais apprécier l'ensemble constitué par les remparts et la ville au second plan. Les programmes scolaires me permettaient également d'envisager d'intégrer les possibilités offertes sur place aux classes dont j'avais la charge.

Toutes ces données convergentes expliquent mon « histoire d'amour » avec la ville et la raison pour laquelle je me suis fixé au Quesnoy.

**Comment s'est faite votre intégration dans la vie culturelle et touristique locale ?**

L'un de mes collègues, Maurice Aubry, professeur de dessin, était en même temps président du Syndicat d'Initiatives. Il nous arrivait fréquemment d'échanger des propos sur le lien étroit qui pouvait exister entre le passé d'une ville et son exploitation touristique. Le maire de l'époque, Eugène Thomas, voyait dans le tourisme une possibilité de développer l'économie locale. Indirectement, je me trouvais concerné par cette idée d'associer histoire, enseignement, patrimoine, tourisme et économie.

Par la suite, j'ai été invité à faire parti du Syndicat d'Initiatives, ce que j'ai accepté bien volontiers. Lors de la création de l'Office de Tourisme en 1987, je suis devenu Vice-président et je le suis resté depuis. J'ai eu ainsi l'occasion de participer à de nombreuses activités : le premier dépliant touristique, visites guidées, formations des guides, accueil de spécialistes militaires experts en fortification…

En parallèle, dès 1981, le Cercle Historique Quercitain, que j'avais fondé, pouvait venir en support de visites des fortifications grâce à ses dioramas, ses maquettes, son plan relief et divers objets se rapportant à l'histoire militaire de la ville. Ses locaux ont accueilli jusqu'à 600 élèves chaque année, 200 adultes lors des journées du patrimoine et une vingtaine de groupes de visiteurs venus de la région et de Belgique.

**Comment voyez-vous le développement de la ville fortifiée ?**

L'intérêt de la ville ne se limite pas seulement à son espace fortifié. De nombreuses curiosités sont à découvrir à l'intérieur du périmètre militaire : ancienne caserne reconvertie, hôtel de ville, vestiges de l'ancien château, remise en état d'une ancienne porte…

Un accueil attentionné comme le fleurissement, l'amabilité des habitants, les multiples initiatives prises dans les domaines culturels et sportifs permettent d'envisager avec optimisme l'avenir de cette petite ville de 5000 habitants.



Contact:
Bernard Debrabant
Président du Cercle Historique Quercitain
03 27 27 66 83



Les maquettes du cercle historique au Centre cernay

# Vie patriotique

## Inauguration de l'allée Raymond Etcheberry



C'est en présence de ses deux filles, de sa petite-fille et de son épouse, Hélène, figure bien connue du Quesnoy, que la mémoire de Raymond Etcheberry a été honorée. L'allée piétonne qui contourne l'Office de Tourisme porte en effet son nom depuis le 8 juin dernier.
Raymond Etcheberry a beaucoup souffert au cours de sa vie. Il connut sept années de captivité durant la Guerre d'Indochine (1946-1954) puis fût grièvement blessé par l'explosion d'un engin durant les combats en Algérie en 1960. L'hommage qui lui a été rendu a permis de rappeler la souffrance que ce Quercitain a endurée, et combien celle-ci a marqué la vie de ses proches. Raymond Etcheberry était également une figure connue et aimée dans la ville, une personnalité attachante, un homme brave et dévoué, et un excellent camarade - surnommé Pitchoun - ce qui explique d'ailleurs pourquoi son ami Michel Six et l'association des Anciens Combattants ont sollicité la municipalité, 34 ans après sa disparition.
Vous croiserez certainement Hélène Etcheberry un jour prochain dans les rues du centre-ville. A travers son sourire, vous comprendrez immédiatement pourquoi le couple qu'elle formait avec son défunt époux attirait toute la sympathie des habitants du Quesnoy !
Qu'elle soit ici remerciée à son tour.



Le Quesno

Hommage à une figure historique du Quercitain

**Un homme d'exception**

Devoir de mémoire sur sept années de captivité pour Raymond Etcheberry, homme d'exception.



**Héléne Etcheberry, veuve de Raymond Etcheberry, entourée de ses filles, des 11 porte-drapeaux, du président des médaillés militaires, Régis Lagaisse, de Pierre Boniface et du Capitaine de la gendarmerie, Guy Gauquelin.**



# Les temps forts

## Exposition «Graines d'Artistes»

Les élèves de CM2, encadrés par Imagin'Action et leurs professeurs, le 16 juin à la salle des expositions.





## Forum sécurité-cité scolaire

Simulation d'une désincarcération devant les collégiens et lycéens.







## La dictée des écoles







La bibliothèque municipale a organisé, en collaboration avec l'AECFR, une dictée en Roumanie dans le cadre de la semaine de la langue française.









## Le 1er mai, les peintres dans la rue

10 peintres amateurs se sont installés dans les rues de la ville.

# Le voyage des aînés, le 21 mai dernier, à la coupole d'Helfaut et à Saint-Omer



La visite à la coupole d'Helfaut





Le spectacle cabaret







Les 250 aînés au cours du déjeuner à Tournehem, qui ont ensuite dansé dans une ambiance conviviale et chaleureuse. Un voyage réussi de l'avis de tous !

# La fête des mamans au théâtre le 30 mai dernier









Toutes les mamans quercitaines ont été invitées. Le cadeau cette année : un petit flacon de senteur de chez Comptoir des Artisans

# Les temps forts

## Félicitations aux nouveaux mariés

Thomas Dehove et Aline Rombaux
Daniel Vienne et Catherine Groën



Dorothée Ballieu et Patrick Datichy



Sandrine Wallemme et Sébastien Busin



Louvet Sébastien et Parsat Alice



Wilfried Dhordain et Antonella Langella



Grégory Lietart et Vanessa Moreaux



Audric Lefebvre et Emilie Socquet-Juglard

## Baptêmes républicains

3 soeurs 3 baptêmes !
pour Maeva, Léa et Laura Pichard.



## La chasse aux oeufs



250 enfants
ont cherché les oeufs de pâques dans les remparts.



## Concours de cuisine



Les participants...



...le jury



... du concours
«A VOS TOQUES»
organisé par la bibliothèque
municipale, le 10 mai

## Les jeunes du CMJ en visite au Louvre-Lens











## Concert et marché aux fleurs du 1er mai

# Les temps forts

## Le moto-cross des 8 mai et 14 juillet







## Le concert de Chantal Goya début août





Chantal Goya a réuni la foule pour le concert du Bimberlot, le 2 août dernier. Trois générations se sont déplacées pour entendre les grands succès : «Le chat Botté», «Pandi, Panda», «Bécassine» et autres «Lapin». Les enfants ont pu rêver devant les personnages magnifiques. Et tout le monde a chanté de bon coeur !





## Notre carillon mis à l'honneur







## La chorale Gamins-Gamines







Toujours en progrès, et au rendez-vous de l'intergénérationnel, les enfants de la chorale Gamins-Gamines, avec David Renaux.

## Les médaillés du travail



Avec l'ensemble des médaillés de l'année



Pierre Boniface, Président des Médaillés de la médaille du Travail remet les décorations aux récipiendaires.

## Une journée entière avec la fondation Abbé Pierre







L'association est venue pour la 1ère fois au Quesnoy, pour marquer notre nouveau partenariat, a l'occasion de ses assises régionales.

## Le repas du club Vermeil



le 17 juin dernier aux Vergers Tellier





Le théâtre du Bimberlot a fait son festival. Une troupe de jeunes roumains francophones «Caractères» s'est produite le 30 mai. Du grand art !

## Festival Fêt'Art au Théâtre des 3 Chênes

# Programme

## Vendredi 11 septembre — THEATRE (COMEDIE)
au théâtre

à 19H : **MARIE A TOUT PRIX !**
(avec Thierry Beccaro et Dominique Lacoste)



## Samedi 24 octobre — MUSIQUE
au théâtre

à 20H : **Concert de l'Orchestre National AVENT'AGE**

## Dimanche 6 décembre — MAGIE
au théâtre

à 16H : **AU DELA DU REVE**

## Dimanche 17 janvier — COMEDIE MUSICALE
au théâtre

à 17H : **BONS BAISERS DE BROADWAY**



## Dimanche 24 Janvier — SPECTACLE HUMORISTIQUE
au théâtre

à 16H : **LE CH'TI FRANÇAIS**

## Mardi 8 mars — THEATRE CHANTE
au théâtre

à 20H : **14-18 REVOLUTIONS DES FEMININS**

## Samedi 9 avril — MUSIQUE
au théâtre

à 20H : **PIANOPHONIES**

## Dimanche 15 mai — FARCE THEATRALE
Domaine de l'Etang de l'Aulnoy

à 16H : **ROYAL CIRCUS**





## Aménagement du nouveau giratoire Chemin des Croix : des perturbations à prévoir



Le Conseil départemental réalisera la dernière phase des travaux du Pôle Gare en aménageant un giratoire, situé devant le garage Renault et en remettant à neuf la chaussée jusqu'au carrefour devant le restaurant Chez Ahmed. Ces travaux commenceront la deuxième semaine de septembre et dureront 8 semaines. Même si la circulation ne sera jamais bloquée (l'entreprise Eiffage travaillera par moitié de giratoire), et que les véhicules pourront toujours circuler sur une voie, des perturbations seront à prévoir. Merci de votre compréhension.

Les travaux du Pôle Gare représentent un lourd engagement pour la Ville du Quesnoy (1,5 million à charge après subventionnement). Le Conseil Départemental vient d'accepter de lancer les travaux du giratoire, malgré des restrictions budgétaires drastiques cette année. Il lui en coûtera 600 000€. Ainsi, la totalité de l'opération aura été menée à bien. La gestion de ce dossier aura été une véritable course contre la montre pour éviter la perte des subventions européennes, qui menaçait – et menace toujours - si l'ensemble des travaux ne sont pas terminés et réglés avant décembre 2015. Il se sera écoulé un an entre leur lancement et leur réalisation, et le sérieux des entreprises jusqu'à ce jour est à saluer.

## Travaux de réfection des voies ferrées sur la ligne Lille-Hirson : attention, perturbations importantes pour les usagers du TER.






SNCF Réseau a lancé une grande opération de renouvellement des voies sur la Lille-Valenciennes- Aulnoye et Hirson. Les travaux du tronçon Valenciennes-Aulnoye-Aymeries (60 km de renouvellement de rails et ballast) commenceront le 17 août 2015 et s'achèveront le 1er mai 2016. Ils seront effectués de jour. Les TER desservant Le Quesnoy en dehors des heures de pointes du matin et du soir seront supprimés (lignes 16 et 17). Des bus stationnés devant la station Esso assureront des dessertes vers Valenciennes. Il est vivement recommandé de vérifier les horaires des trains qui circuleront sur ter.sncf.com/nord-pas-de-calais, rubrique TRAVAUX.

Contact téléphonique : 0969 369 379 appel non surtaxé. Du lundi au vendredi, de 6H à 20H.

# Tribune des groupes

## Groupe Ensemble pour Le Quesnoy.

La majorité travaille au développement de la Ville et au développement de votre qualité de vie. Même si nous n'en sommes encore qu'au début de notre mandat, nous pouvons déjà dire : ENGAGEMENTS TENUS !

**Engagement tenu** pour la jeunesse, priorité du mandat, avec les travaux dans les 2 cours d'école en cette fin août, la réfection des 2 toits à l'école Chevray, les tablettes et les tableaux numériques pour donner l'égalité des chances à tous !

**Engagement tenu** pour le développement de notre potentiel touristique, avec les travaux dès l'automne d'aménagement d'un parc de la biodiversité animale et végétale à l'endroit de l'ex mini-golf grâce à une subvention de 70% de la Région. Engagement tenu encore avec l'engagement de l'étude (subventionnée à hauteur de 20 000€ par la Région) pour la requalification des abords de la base et de l'étang, pour rester attractif.

**Engagement tenu** pour la valorisation de notre patrimoine culturel monumental : la fontaine de Lorgnies revit après avoir été condamnée, l'embarcadère et les jets d'eau rendent un air d'antan à cet espace, les salles voûtées de la porte Saint-Martin vont reprendre vie également, et les garage de la porte de Valenciennes vont être rachetés pour être enfin abattus.

**Engagement tenu** pour le plan « Vitalité commerce », qui voit la réhabilitation d'un commerce qui n'aurait jamais ré-ouvert, et qui permet de faire « tâche d'huile » dans la principale rue commerçante.

**Engagement tenu** pour le développement de la Ville avec l'action déterminante pour le lancement de la nouvelle usine Refresco, la nouvelle gendarmerie, le lancement des travaux du Pôle Gare,

Engagement tenu dans la démocratie participative, la transparence des décisions municipales, le dialogue avec la population avec le Conseil des Quartiers.

**Engagement tenu** pour faire vivre Le Quesnoy et la remettre au cœur de la vie d'un large territoire, par la qualité de ses fêtes, comme le baptême du géant Bimberlot, ou la Frappadingue !

Les engagements tenus vont se poursuivre. Rien n'arrêtera la détermination de notre groupe à être digne de la confiance que vous avez placé en elle. Bonne fin d'été à tous.

Marie-Sophie Lesne - Delphine Aubin - Daniel Zduniak - Yves-André Berquet - Bernadette Plichon - Amar Gouga - Axelle Declerck - Aurélien Marteau - Sonia Degraeve - Martine Leclercq - Eléna Sarazin - Dorothée Pottiez - Denis Lefebvre - Gérard Bertinchamps - Jean-François Petitberghien - Vanessa Ferreira - Anne-Marie Dubrunfaut - Fabrice Dureux - Monique Selvez - Pierre Boniface - Amélie Demeyer - Frédéric Devillers

## Pour la Liste « Le Quesnoy, c'est vous, c'est nous ! »

Dix-huit mois d'exercice du mandat d'élue au Quesnoy : 14 réunions du conseil municipal, travail en commissions, au CCAS, contrat de ville, conseil des quartiers et Parc de l'Avesnois, formations, immersion dans le quotidien de la ville et du territoire. Un engagement qui ne nourrit ni ambition, ni carrière personnelle. Un réel intérêt pour la gestion de la cité, parce que c'est l'affaire de tous.

Le «contrat de ville» est l'occasion de repenser la ville et de débattre d'un projet au-delà des programmes de campagne, en y associant ceux qui interviennent et agissent localement (institutions, collectivités, organismes, entreprises, associations…), ainsi que les habitants.Ne nous privons pas de nous appuyer sur un conseil des quartiers/citoyens qui puisse agir en toute indépendance vis-à-vis de la Municipalité, en inscrivant son action dans le respect des valeurs de liberté, d'égalité, de fraternité, de laïcité et de neutralité.

Construisons ensemble des solutions face aux multiples crises : sociales, économiques, écologiques et démocratiques. Pour une ville citoyenne où il fait bon vivre dans chaque quartier, respectueuse de son environnement, attentive à ceux qui affrontent les difficultés du quotidien.



Elisabeth GRUSON, conseillère municipale
Le blog d'Elisabeth Grusonfacebook.com/lequesnoy20142020 - mouvcitoyen@outlook.fr

## Expression du Groupe d'opposition PS-PC et Républicains de progrès

Voilà un an passé que la nouvelle majorité de droite gère notre commune, mais le groupe des cinq élus de gauche représentant l'opposition, nous avons joué notre rôle politique par notre présence et notre vigilance. Nous avons pu rapidement constater l'écart entre les promesses de campagne et les actes, la dure réalité de la gestion avec la lenteur pour la mise en route de nouveaux projets s'impose à eux comme elle s'est imposée à nous. La difficulté de trouver des subventions des partenaires habituels, Département, Région, Etat, Europe s'est encore aggravée. Il y a loin de la coupe aux lèvres. Il ne suffit pas de clamer son volontarisme politique pour que d'un coup de baguette magique, ce que l'on a souhaité, se réalise.

Nous contestons surtout le choix de l'endettement de la commune qui a été pris par la nouvelle majorité. Faire un prêt de 1.5 million d'euros sous le prétexte des travaux du parking à la gare n'est pas justifié. En effet, avec l'équipe municipale précédente, nous avons obtenu toutes les subventions possibles de l'Etat, du Département, de la Région et de l'Europe avant de démarrer les travaux et l'autofinancement était prévu dans le budget de la ville.

Alors que dans le mandat précédent, nous n'avions fait aucun emprunt, la nouvelle majorité n'hésite pas à s'engager dans la voie de l'endettement. Même si les taux d'intérêt sont faibles, le remboursement sur les années à venir du capital pèsera de manière contraignante sur le budget communal. Nous pensons que c'est une mauvaise gestion que d'agir de la sorte à l'heure où les dotations financières de l'Etat aux communes baissent et baisseront encore demain. Dans le contexte national et international, s'endetter pour une commune de faible taille est un mauvais choix.

Dans le quotidien, tout ce qui est fait n'est pas forcément critiquable et heureusement. Nous émettons quelques doutes et craintes sur la validité de certains choix, sur le déménagement du marché, sur l'achat d'un bâtiment commercial en centre ville, sur la qualité des nouveaux aménagements de la plaine de jeux, sur l'abandon du chantier des remparts au carrefour de la rue du 8 mai et de l'avenue de la Libération, sur les choix faits au niveau des aménagements paysagers. Ces quelques mots, nous les exprimons dans le souci de faire évoluer la vie de notre cité dans le bon sens, dans la rigueur financière et sans tapage médiatique intempestif, démesuré.

L'important, le décisif pour l'avenir de notre ville, c'est bien l'avancement du chantier du nouveau collège qui a pu se faire grâce à la démolition de la friche COFRADEC et à la mise à disposition au Département d'un terrain permettant la voie d'accès et la réalisation des nouveaux parkings de la gare dont nous avons réalisé l'avant projet et le subventionnement. Ce sont deux actes décisifs pour l'avenir de notre commune que nous avons initiés de façon décisive dans le mandat précédent.

En conclusion, nous restons à votre écoute pour un vrai débat démocratique et construit pour l'avenir de notre commune.

Les Conseillers Municipaux d'opposition PS- PC et Républicains de progrès : Paul Raoult, Marie-José Burlion, Michel Mercier, Christiane Defontaine, Daniel Williame, Catherine Klur.

## CONTACTS

**Mairie Le Quesnoy**
Rue Maréchal Joffre
59530 Le Quesnoy
03.27.47.55.50
@ Contact@lequesnoyvilleforte.fr

**Secrétariat de Mme le Maire**
Lise Duneufjardin
03.27.47.55.52
@ l.duneufjardin@lequesnoyvilleforte.fr

**Le conseil municipal**
@ contact-municipalite@lequesnoyvilleforte.fr

**Le service jeunesse**
Céline Marcho
03.27.47.55.50
@ c.marcho@lequesnoyvilleforte.fr

**Le service culturel**
Christophe Bethegnies
03.27.28.78.20
@ service.culturel@lequesnoyvilleforte.fr

**Bibliothèque municipale**
33, rue Jean Jaurès - 59530 Le Quesnoy
03.27.51.57.40
@ bmlequesnoy@yahoo.fr

**Le service communication**
Jérôme Kielbasiewicz
03.27.47.55.53
@ jerom.kiel@gmail.com

**Secrétariat des services techniques**
Déborah Ploch
03.27.27.62.80
@ ateliers-municipaux-lequesnoy@orange.fr

**ALSH, Accueil de Loisirs Sans Hébergement**
Période du 4 au 25 juillet et du 5 au 22 Août
Infos et inscription
03.27.09.04.67

## HORAIRES

**Mairie**
Lundi à vendredi : 10H00 - 16H00
Samedi : 10H30 - 12H00
**Demande de passeport (rendez-vous uniquement)**
Lundi et mardi : 10H00 - 13H00
Mercredi et jeudi : 13H00 - 15H30
Vendredi : 13H00 - 15H00
**Service Jeunesse**
Lundi, mardi et jeudi : 13H30 - 15H30
**Service culturel**
Lundi à vendredi : 9H00 - 12H...14H - 17H
Samedi : 9H00 - 12H...14H - 16H
**Bibliothèque municipale**
Mardi : 14H00 - 18H
Mercredi : 9H00 - 12H ..14H - 19H
Vendredi : 9H00 - 12H ..15H - 18H
Samedi : 9H00 - 12H ..14H - 19H

## LES PERMANENCES

**Marie-Sophie Lesne** ..... mardi : 17H - 19H
*ou sur rendez-vous*

**Delphine Aubin** ..... mercredi : 18H - 19H
**Daniel Zduniak** ..... mardi : 16H00 - 17H
**Yves-André Berquet** ..... mardi : 10H - 11H
**Bernadette Plichon** ..... jeudi : 10H - 11H
**Amar Gouga** ..... jeudi : 15H - 16H
**Axelle Declerck** ..... vendredi : 11H - 12H
**Aurélien Marteau** ..... mercredi : 18H - 19H
**Sonia Degraeve** ..... mardi : 18H - 19H

# REDECOUVREZ LA

# FONTAINE DE












# LORGNIES 2015