n°1

Bulletin municipal

Le QUESNOY

Notre Ville



LE QUESNOY
VILLE FORTE

Été 2014

Rejoignez-nous sur facebook :
Ville de le Quesnoy

Bel été à tous !

Chers Quercitaines, Chers Quercitains,

Je suis heureuse de vous présenter le tout premier numéro du bulletin municipal, « **Le Quesnoy, notre ville** ».
J'espère que vous en apprécierez la forme, renouvelée, grâce au talent d'une jeune entreprise Quercitaine, «Les Ateliers Art-Strong». J'espère aussi qu'il répondra à vos légitimes attentes d'information sur la nouvelle municipalité, qui est désormais installée et à pied d'œuvre.

Nous sommes pleinement engagés dans l'action et après la nécessaire phase de démarrage, nous sommes heureux de travailler chaque jour à la réalisation de nos projets d'avenir pour la ville. Nous sommes à votre service, mobilisés pour défendre l'intérêt de la ville, celui du territoire, dans l'écoute et le respect de chacun.



La saison estivale bat son plein, et Le Quesnoy accueille de nombreuses activités qui font les délices des jeunes et des moins jeunes : fête du Bimberlot, spectacle son et lumière, balades nocturnes, marché des produits locaux... Nous vous invitons à venir nombreux découvrir ou redécouvrir les charmes de ces moments festifs et conviviaux.

Vous l'avez peut-être vu, notre ville s'est mobilisée pour être belle à vivre, et pour mieux valoriser son patrimoine et ses remparts. C'est particulièrement le cas au Bastion Vert, où les jets d'eau d'autrefois ont été restaurés et les espaces publics repris une allure plus soignée. Les barques sont de retour à l'embarcadère, rappelant beaucoup de souvenirs. Vous pourrez aussi vous promener sur la plage, nettoyée et embellie, profiter de la baignade dans l'étang - autorisée - ou encore flâner le long des berges, réhabilitées pour le plus grand bonheur des pêcheurs.

Familles, habitants, touristes d'un jour ou campeurs vacanciers pourront ainsi profiter d'un bel été et apprécier la qualité de notre environnement et de notre patrimoine exceptionnels. En cette période économique, nos espaces publics sont aussi de beaux refuges, des lieux de ressourcement ouverts à tous, librement accessibles. C'est aussi là que se trouve la vocation sociale de notre commune.

Enfin, je profite de cette tribune pour remercier l'ensemble des employés de la ville qui ont travaillé dur à nos côtés pour atteindre ces objectifs et vous offrir une ville dont vous puissiez être fiers.

Je vous souhaite une bonne lecture et un bel été au Quesnoy.

Marie-Sophie LESNE



Sommaire

Les Nouvelles
En bref 4
La ville s'embellit 5

C'est l'été au QUESNOY 7

En ville
Travaux 8
Le commerce 10

À la rencontre de...
La bibliothèque municipale 11

Éducation
Rentrée scolaire 12

La municipalité
Bilan des premiers mois 14
Le maire et les adjoints 16
Les conseillers municipaux 17

Le pays de Mormal 18

Portait de Quercitains
Marie-Lou CARTIGNIES 19

Ça bouge
Vie de quartier 20
Vie sportive 21

On vous en parle
Le marché de producteurs locaux 22
Anzac Day 23

Les temps forts 24

Culture et divertissements
Programme estival 28
Programme cinéma 29

La vie politique quercitaine 30

Infos pratiques 31

Mairie du Quesnoy
Hôtel de Ville, rue du Maréchal Joffre
59530 Le Quesnoy

Chargée de communication
Hélène LEMEITER
03 27 47 55 53
hlemeiter@lequesnoyvilleforte.fr

Réalisation graphique et impression
Les Ateliers Art-Strong
contact@ateliers-art-strong.fr

Rédacteurs
Marie-Sophie LESNE, Hélène LEMEITER, Daniel ZDUNIAK, Denis LEFEBVRE, Céline MARCHO, Delphine AUBIN, Les conseillers municipaux de l'opposition.

Crédits photo
Marie-Sophie LESNE, Hélène LEMEITER, Daniel ZDUNIAK, Dorothée POTTIEZ, Axelle DECLERCK, Sonia DEGRAEVE, Yohan PREVOT, l'Office de tourisme du Quesnoy, Camping du Lac Vauban, l'association «Juste un Sourire», le Parc Naturel Régional de l'Avesnois.

En bref

ENTREPRISE REFRESCO : un beau projet de nouvelle usine

La PME Refresco (ex EMIG-PME) projette de construire une nouvelle unité de production au Quesnoy, afin de remplacer l'actuelle. D'abord imaginé sur le site actuel, le projet prend finalement place sur le terrain situé derrière Intermarché et la Bascule. La municipalité soutient avec force et détermination ce projet essentiel pour les 100 salariés, la ville et l'ensemble du territoire. Le Conseil Municipal a lancé dernièrement la procédure de modification du Plan Local d'Urbanisme (PLU) afin de préparer l'accueil des travaux dans les meilleures conditions. Et après 3 réunions de travail en présence de Monsieur le Sous-Préfet, on peut dire que le dossier a bien avancé. Nous attendons à présent la décision des investisseurs et nous tenons prêts à les accompagner efficacement.


Réunion sur le terrain

PORTE SAINT-MARTIN : nouveaux travaux en vue

La porte Saint-Martin a été restaurée l'an dernier. Malheureusement des vices de forme ont été repérés. Le mur « gonfle » au niveau des gabions, et menace de s'effondrer sous son poids. L'architecte et l'entreprise ont bien sûr été associés à ce diagnostic, et après plusieurs rencontres, il a été décidé de démonter le mur. La ville active ainsi la garantie qui lui permet d'exiger un état « de parfait achèvement » dans l'année qui suit la réalisation de l'ouvrage. Les travaux sont prévus pour septembre prochain et ne coûteront pas un euro à la ville.



AU COLLÈGE : Bernard BAUDOUX annonce un début des travaux pour la fin d'année

Le début des travaux de construction du nouveau collège a été annoncé officiellement par Bernard BAUDOUX, Vice-Président du Conseil Général chargé des collèges, pour la fin d'année. Dans sa correspondance, celui-ci précise que cet engagement est prévu, « malgré un contexte financier tendu ». La prudence est de mise depuis longtemps dans ce dossier, mais cette fois les marchés publics ont été attribués, et le Président du Conseil Général s'apprête à les signer. La communauté éducative, les élèves, et l'ensemble des élus du territoire attendent depuis des années ce moment. Le lancement de ces travaux sera accueilli avec joie et soulagement.

GENS DU VOYAGE : vers une aire d'accueil de 12 places

Les gens du voyage investissent de plus en plus souvent le terrain de l'ancien champ de courses. Cette situation entraîne un coût important pour le budget communal (consommations électrique, eau et dégradations). La ville a donc pris récemment des mesures de sauvegarde du terrain, pour en protéger l'accès et permettre au club de foot de la ville de continuer d'y jouer. Elle engage également la discussion avec la Communauté de Communes pour trouver une solution au financement de la future aire d'accueil obligatoire, qui seule permettra de retrouver durablement ordre et tranquillité publique, et que nous sommes déterminés à voir enfin réalisée.



La ville s'embellit

LES ANCIENS JETS D'EAU

Vous l'avez sans doute déjà remarqué, les 4 bassins au pied du lac Vauban ont été rénovés, les jets d'eau et leur ancien système autonome rétablis, le parterre fleuri. Les services des espaces verts et les maçons de la ville ont accompli un excellent travail, qui entre pleinement dans la politique de valorisation de notre patrimoine et de nos espaces touristiques.



L'ÉTANG DU FER À CHEVAL

Prochainement quand vous tournerez la tête vers l'étang du fer à cheval, le mur qui le longe fera peau neuve. Un moyen de mettre en valeur cette superbe vue grâce à un simple nettoyage, pour le plaisir des automobilistes et des piétons qui passent par la porte Saint-Martin.



LA PLAGE

Avant la réouverture de la plage, les équipes de la ville ont remis en état l'espace de loisirs pour effacer le passage de l'hiver. Depuis, les mauvaises herbes ont été retirées, une clôture a été posée pour séparer le grand du petit bassin, une signalétique a été mise en place, le sable et les pontons ont été nettoyés, afin de donner un coup de neuf pour accueillir les futurs nageurs et vous permettre de parfaire votre bronzage.



LES BERGES DE L'ÉTANG

Dernièrement, nous avions fait le constat de l'éboulement des berges qui devenait problématique pour la sécurité des pêcheurs et des promeneurs. Un problème lié aux fortes pluies, qui a été pris en main par les équipes techniques grâce à la mise en place de tôles en bac d'acier et de gravats. Il faudra encore quelques semaines pour que les travaux atteignent le chalet de l'étang. Mais déjà les pêcheurs peuvent à nouveau s'adonner à leur passion dans de bonne conditions.



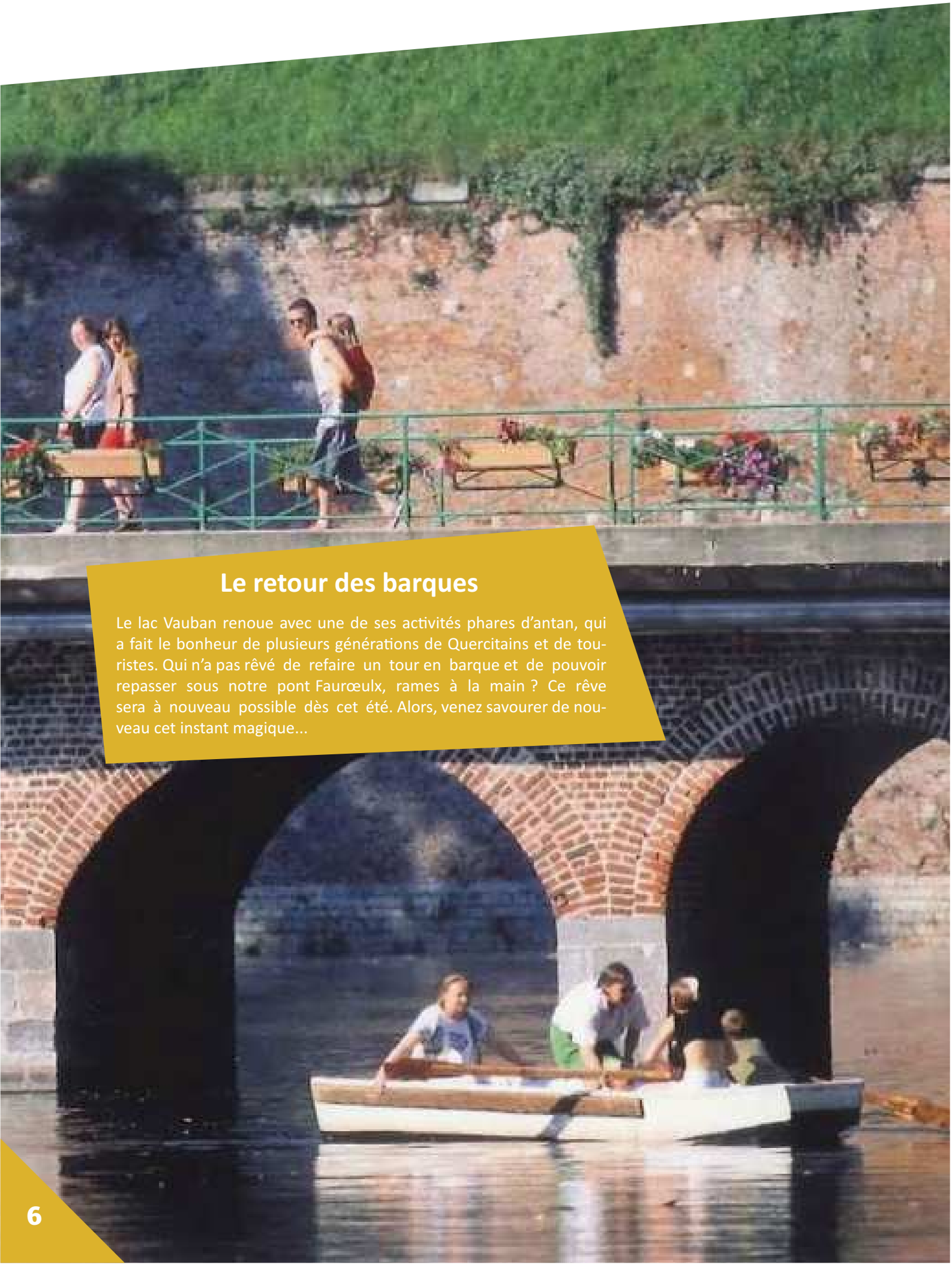

Le retour des barques

Le lac Vauban renoue avec une de ses activités phares d'antan, qui a fait le bonheur de plusieurs générations de Quercitains et de touristes. Qui n'a pas rêvé de refaire un tour en barque et de pouvoir repasser sous notre pont Faurœulx, rames à la main ? Ce rêve sera à nouveau possible dès cet été. Alors, venez savourer de nouveau cet instant magique...

C'est l'été au Quesnoy

LA BAIGNADE EST AUTORISÉE !

Ils assurent la sécurité des enfants et des baigneurs. Ils sont tous deux diplômés, l'un est pompier et l'autre étudiant en STAPS, et ils auront la lourde responsabilité de veiller sur votre sécurité. Les enfants pourront ainsi jouer dans l'eau et leur maman profiter des transats installés par la ville. Vive l'été au Quesnoy !

Horaires de la baignade
Du lundi au vendredi : 13h30 - 18h30
Samedi : 13h30 - 19h00
Baignade fermée le mardi en juillet et le lundi en août

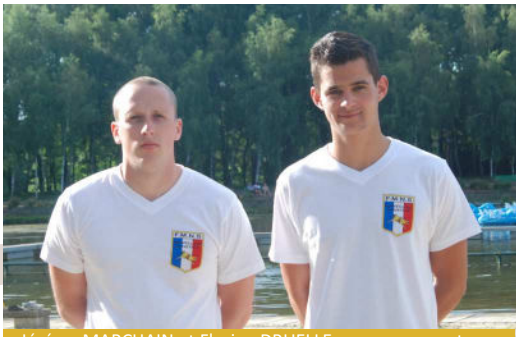
Jérémy MARCHAIN et Florian DRUELLE, nageurs sauveteurs

VISITES ESTIVALES DU QUESNOY ET DE SES REMPARTS

Comme chaque année, l'Office de Tourisme a concocté un programme de visites guidées qui feront le bonheur des Quercitains et des touristes, pour découvrir les fortifications. Partez avec un guide à la découverte du Quesnoy, un site majeur de la fortification rasante et bastionnée en France.
«Le Quesnoy, 2ème ville fortifiée de France» (durée 1h30)
RDV : Office de Tourisme Le Quesnoy
3 € par personne
Inscription conseillée au 03 27 20 54 70.



ALSH, ACCUEIL DE LOISIRS SANS HÉBERGEMENT : la joie non feinte des enfants

Le centre de loisirs est désormais géré par la Communauté de Communes du Pays de Mormal.
Mais les enfants restent accueillis au Quesnoy et il est encore possible de s'inscrire.

Période du 4 au 25 juillet et du 5 au 22 août
Infos et inscription au 03 27 09 04 67.



Travaux



La gare du QUESNOY va être totalement réaménagée

PÔLE D'ÉCHANGE MULTIMODAL : C'EST PARTI

Les travaux du Pôle gare vont débuter dès septembre. C'est un chantier important, prévu sur 12 mois, qui consistera à réaménager le parvis de la gare, agrandir la zone de parking, créer une nouvelle voie d'accès, pour desservir l'arrière du futur collège. Les travaux consisteront enfin, dans un dernier temps, en la création d'un giratoire par le Conseil Général, sur la route départementale, et dans le réaménagement de la route sur le tronçon station Esso – nouveau giratoire.

Ce projet a fait l'objet de 2 modifications sensibles depuis le changement d'équipe municipale, qui a souhaité assurer la continuité de ce projet. En effet, la zone de parking, trop éloignée, a été rapprochée et densifiée, et le parking sur la friche Cofradec ne prévoyait pas de réserve foncière «en front-à-rue», pour accueillir par exemple la nouvelle médiathèque départementale, une ruche d'entreprises ou encore des logements. Il nous a semblé fondamental de préserver ce terrain précieux pour des activités futures. Le projet est à présent calé et prêt à être réalisé. C'est l'entreprise Montaron qui effectuera les travaux de gros-œuvre.

Réunion d'information est prévue le 26 août 2014 à 18 heures, dans les salons de l'Hôtel de Ville. Les travaux commenceront début septembre et ne devraient pas perturber la circulation. Seuls les travaux sur la route départementale, qui seront réalisés mi-2015, empêcheront la circulation.

Le dossier a fait l'objet de discussions importantes sur le fond comme sur la forme.
À ses débuts, il a semblé illogique que la maîtrise d'ouvrage soit prise par la seule ville du Quesnoy, alors que par nature, ce projet est d'envergure intercommunale. En effet, le « reste à charge » de ce lourd investissement reposera exclusivement sur le contribuable Quercitain. Mais le projet a déjà trop tardé, les services du Préfet ont souligné qu'il aurait dû commencer avant le 1er mars, et qu'il doit impérativement finir fin 2015, sous peine de perdre les subventions européennes. La mairie a donc fait le choix de rattraper le retard de l'année 2013, et de s'assurer de la réalisation du projet, dont l'intérêt n'est pas remis en cause, mais dont le financement reste lourd pour les finances de la ville.

LE PROJET EN CHIFFRES :

Coût : 3,3 millions d'euros
Subvention Région : 607 676 €
Subvention Conseil Général : 305 020 €
Subvention FEDER : 775 984 €
Commune : 1 500 000 €


Le plan du projet multimodal

COMMISSION D'ACCESSIBILITÉ nouvellement composée, et à pied d'œuvre.

La municipalité a proposé de reformer une nouvelle Commission handicap, qui ne sera plus seulement composée de conseillers municipaux, mais aussi de personnalités qualifiées, en grande partie des Quercitains en situation de handicap. La méthode de travail va consister à recenser les points de franchissement difficiles pour les personnes handicapées, âgées, ou atteintes de handicap visuel voire auditif, ou tout simplement les mamans avec poussettes. L'association Égalité des chances apportera son concours à la rédaction du Plan de mise en Accessibilité des Voiries et des Espaces publics (PAVE), dont la commune va se doter, pour se mettre en conformité avec la réglementation. Trois groupes de travail (aménagement de la ville, handicap dans le logement et au travail, et sport-handicap) sont chargés de proposer des évolutions, qui permettront de rendre la ville plus accessible à tous.









Première réunion de la commission d'accessibilité le 20 juin dernier, avec un constat sur le terrain

De nouveaux projets en cours d'avancement

CHAUFFAGE DU CENTRE LOWENDAL

La municipalité a mobilisé les services de l'Agence d'Urbanisme de Maubeuge ainsi que les techniciens du Parc Naturel afin de lancer une étude fiable qui permette de choisir un mode de chauffage à la fois économique et écologique pour le centre Lowendal. Le Fonds Régional d'Aide à la Maîtrise de l'Énergie devrait nous aider à concrétiser ce projet essentiel, qui permettra à la ville de faire des économies, Lowendal étant entièrement chauffé à l'électricité.



Le centre LOWENDAL

MODERNISATION DE LA BASE DE LOISIRS

Le mini-golf a vécu... Il est temps de penser à convertir cet espace qui recèle des atouts, par exemple celui d'être situé à proximité immédiate de la base de loisirs et de l'aire de pique-nique. La réflexion est engagée autour de l'idée de proposer un espace pédagogique animé (petits animaux, plantes, jardin découverte), et de créer un sentier pour visiter le verger conservatoire voisin, trop méconnu, qui compte pourtant 279 espèces de pommiers ! Le Quesnoy est plus que jamais engagée dans la valorisation de la biodiversité locale autour d'un projet simple, ludique et peu coûteux.



L'ancien mini-golf va bientôt faire peau neuve

Bienvenue aux nouvelles commerçantes


Marine du Comptoir des Artisans

Ouvert du mardi au samedi
de 9h30 à 19h00
Téléphone : 06 24 24 72 95
Facebook :
https://www.facebook.com/aucomptoirdesartisans

AU COMPTOIR DES ARTISANS ET NB PHOTOGRAPHE

Deux boutiques, deux jeunes femmes dynamiques et motivées ! Marine vous accueille à son Comptoir des Artisans, situé 12 rue Thiers, où elle vous présente avec talent les bijoux et éléments de décoration qu'elle sélectionne.
Ses produits sont tous fabriqués par des artisans régionaux, et chaque pièce est unique. Un univers équitable, à découvrir absolument !

Noémie BARRÉ, quant à elle, est photographe diplômée d'État et est installée à quelques mètres de là, rue Joffre. Noémie vous tire le portrait avec professionnalisme et connaît vos besoins.
Elle vous propose de sortir vos clichés numériques à partir de votre clé USB ou même d'éditer vos bonnes vieilles pellicules argentiques !

Passez les voir et les encourager !


Noémie de NB Photographie

Ouvert du mardi au samedi.
9h00 - 12h00 / 14h00 - 19h00
Téléphone : 09 82 40 79 59
Facebook :
https://www.facebook.com/noemie.barre.photographe

L'Union des Boutiques Quercitaines

INTERVIEW D'ALEXIS CATTEAU
Président de l'Union des Boutiques Quercitaines



Présentez-vous en quelques mots ?
Je suis de Vendegies-sur-Écaillon, j'ai tenu en famille l'établissement CATTEAU sur la zone de Rouvignies. C'est en 2010 que je me suis installé dans le centre-ville avec ma propre boutique d'articles de fête.

Dernièrement, vous êtes devenu le Président de l'Union des Boutiques Quercitaines. En quoi consiste votre mission ?
Nous avons pour but, avec les bénévoles, de dynamiser le commerce en centre-ville et de le rendre plus dynamique en épaulant les nouveaux commerçants. Cette année nous avons mené beaucoup d'actions commerciales avec Pâques, la fête des mères, la fête des pères... Le cap est mis sur la rentrée scolaire et le marché de Noël.

Présentez nous votre équipe.
Le bureau est composé de deux vice-présidents, Sylvie MERCIER (boulangerie-pâtisserie Mercier) et Olivier HELBOIS (boulangerie-pâtisserie Banette), d'une trésorière avec Chantal DOURNEL (Crédit du Nord), de son adjointe Christelle Degré (restaurant Aux 1000 Crêpes), d'une secrétaire Marine François (Le Comptoir des Artisans) et d'une adjointe Cathy DUÉE (Cathy Boutique). Il existe une cellule animation composée de Noémie BARRÉ (NB Photographe), Céline HUS (Pharmacie du Centre), Arnaud PARDONCHE (L'Opticien des Remparts), Philippe LEGRAND (Gitem), Vincent ANSELIN et Louis VEYER (Les Ateliers Art-Strong).

Nous formons une belle équipe avec 43 adhérents, et nous sommes motivés pour travailler ensemble afin de revaloriser nos commerces et répondre aux attentes de nos clients.

les Boutiques Quercitaines

Pour tout renseignement :
Alexis CATTEAU
Cœur en fête - rue Thiers
06 82 61 90 15

À la rencontre de...

La bibliothèque municipale

Elle fait partie du paysage mais la connaissez-vous ? C'est au 33 rue Jean Jaurès que l'on retrouve notre bibliothèque municipale, animée par ses 3 salariés. Passionnés et dynamiques, ils forment une équipe complémentaire pour répondre à tous vos besoins littéraires.



Sophie ANSART

Travaillant depuis 16 ans à la bibliothèque, Sophie connait bien le fonctionnement de celle-ci.

« Nous disposons de nombreux livres et magazines couvrant des domaines comme la vie quotidienne, les sciences, le cinéma ou encore le sport. Nous possédons également des CD, DVD et des documents adaptés pour les malvoyants (livres audio et en grands caractères). Cette offre est à disposition de tous pour des tarifs très accessibles (et gratuit pour tous les Quercitains). En période de crise, c'est important de le redire aux habitants.

Les abonnés de la bibliothèque municipale sont à 50% des Quercitains et à 50% des personnes vivant dans les villages alentours. Mais nous pouvons encore développer notre fréquentation. Depuis quelques années nous mettons ainsi à disposition un service de portage de livres pour les personnes qui ne peuvent se déplacer, les maisons de retraite, les instituts médicaux et même les écoles. Dans l'optique de toucher un plus grand nombre, nous avons également élargi nos horaires et sommes ouverts en continu le mercredi de 9h à 19h. Depuis plusieurs années nous accueillons également les classes au sein de la bibliothèque pour des activités de découverte et de recherche».



Laurence BLEUSE

Laurence fait partie de l'équipe depuis 5 ans, elle travaille notamment sur les liens avec les jeunes.

« Cette année un espace au premier étage leur a été totalement réservé. C'est un endroit propice à l'échange, à la lecture, avec des ordinateurs libres d'accès et des aménagements pour favoriser leur confort.

Nous sommes également impliqués dans le temps d'activité périscolaire depuis la rentrée 2013. Nous veillons à la diversité des actions avec comme mot d'ordre «la distraction et la détente». Ces moments sont des parenthèses dans la vie de la bibliothèque où nous privilégions une approche ludique du livre et du lieu.

Des animations variées sont réalisées, l'idée étant de bousculer les idées préconçues et oublier les clichés. Nous voulons prouver que l'on peut pousser la porte de la bibliothèque et faire autre chose que lire ! Dans cet état d'esprit, nous avons investi dans des jeux de société, un moyen de passer un moment de convivialité en famille, entre amis et ce, à tout âges ».



Mathieu CLABAUT

La bibliothèque recense un large éventail de romans, un espace que Mathieu aime s'approprier, lui même grand lecteur.

« L'équipe veille à un renouvellement régulier et anticipe les rentrées littéraires de septembre et janvier pour répondre aux attentes. L'offre s'étend des romans français à la littérature anglo-saxonne, scandinave, japonaise en passant par les romans policiers et la science-fiction....

En lien avec le patrimoine historique de la ville de Le Quesnoy, un fonds de livres spécifiques sur Vauban est régulièrement mis à jour. Près de cent ouvrages, parfois très anciens, sont ainsi à consulter et à emprunter pour assouvir les connaissances et la curiosité de chacun. Toujours à l'écoute des lecteurs et pour répondre a des demandes parfois spécifiques, nous proposons depuis plusieurs années des supports consacrés à la région. Nous acceptons également depuis peu des dons de livres que nous mettons ensuite à disposition de nos lecteurs. C'est une manière d'offrir une autre vie à des ouvrages de seconde main et qui ne peuvent trouver place dans nos rayons ».

LA BIBLIOTHÈQUE EST OUVERTE CET ÉTÉ !
VENEZ AVEC VOS ENFANTS !

Mardi : 14h-18h
Mercredi : 9h-19h
Vendredi : 9h-12h et 15h-18h
Samedi : 9h-12h et 14h-18h
Pendant l'été : mercredi : 9h-12h et 14h-18h

PENSEZ AU PORTAGE DE LIVRES À DOMICILE !

Pour les contacter :

33 rue Jean Jaurès 59530 Le Quesnoy
Téléphone : 03 27 51 57 41
Email : bmlequesnoy@yahoo.fr
Facebook : bibliothèquemunicipale.lequesnoy

Rentrée scolaire : évolution des TAP



Rentrée scolaire 2013



Delphine AUBIN, première adjointe
chargée des affaires scolaires et des finances

Conformément aux engagements, la municipalité a procédé à une grande concertation pour faire le bilan de la 1ère année d'application des Temps Activités Périscolaires (TAP). Le principe voulu était de partir de l'actif d'une première année d'application pour améliorer le dispositif et concilier au mieux l'intérêt de l'enfant avec l'organisation quotidienne des familles.

Après 5 réunions de concertation avec les animateurs, les professeurs, les parents d'élèves (réunion publique), l'Inspecteur de l'Éducation Nationale, la municipalité a fixé le nouveau cadre de son intervention pour l'année scolaire 2014-2015, puisque l'organisation et la charge de ces activités (100 000 euros) sont de sa responsabilité.

• Les activités périscolaires sont maintenues pour les élèves des écoles maternelles et pour les élèves des écoles primaires. Elles sont remplacées par la garderie pour les tout-petits (2-3 ans).

• Les TAP qui avaient lieu 4 heures par semaine, auront lieu 3 heures, c'est-à-dire le lundi, mardi et jeudi, après l'école.

• Les parents auront le choix entre l'inscription aux TAP, à l'étude, ou à la garderie, au lieu de n'avoir que le choix des TAP. Ainsi, les familles qui mettent leur enfants à la garderie pourront les reprendre à tout moment, et gagner en souplesse dans leur organisation personnelle. L'étude surveillée permettra de rendre les enfants « devoirs faits ».

• Les activités périscolaires seront sélectionnées en fonction de l'intérêt manifesté l'an dernier, et enrichies de thèmes originaux ou prisés.

• Le taux d'encadrement sera strictement respecté pour éviter la surcharge des groupes, et répondre aux impératifs de sécurité.

• La municipalité a désigné une coordinatrice municipale.

QUELLES ACTIVITÉS ?

Pour les maternelles : initiations à la science (découverte de la nature, expériences scientifiques, météo…), des initiations à la cuisine (découverte des ustensiles, des ingrédients, des goûts, des textures…), création de jeux de société et d'histoires.
Pour les primaires : initiation aux langues vivantes, nature et découverte, reportages, création de bijoux, échecs et dames, origami, sport, musique…

Pour tout renseignement et informations
Céline MARCHO : 03 27 47 55 50
et c.marcho@lequesnoyvilleforte.fr

BONNE NOUVELLE !

À la prochaine rentrée scolaire, les petits écoliers de l'école Averill auront une nouvelle entrée, pour mettre définitivement au passé l'entrée par les toilettes. Les employés municipaux sont au travail cet été

Emplois du temps rentrée septembre 2014

École du Docteur Averill

	07h30 - 08h45	08h45 - 11h45	11h45 - 13h45	13h45 - 16h00	16h00 - 17h00	17h00 - 18h15
Lundi	Garderie	Enseignement	Pause méridienne	Enseignement	Garderie ou TAP*	Garderie
Mardi	Garderie	Enseignement	Pause méridienne	Enseignement	Garderie ou TAP*	Garderie
Mercredi	Garderie	Enseignement	Garderie (jusqu'à 12h30)			
Jeudi	Garderie	Enseignement	Pause méridienne	Enseignement	Garderie ou TAP*	Garderie
Vendredi	Garderie	Enseignement	Pause méridienne	Enseignement	Garderie ou TAP*	Garderie

École du Centre

	07h30 - 09h10	09h10 - 12h10	12h10 - 13h45	13h45 - 16h00	16h00 - 17h00	17h00 - 18h15
Lundi	Garderie	Enseignement	Pause méridienne	Enseignement	Garderie ou TAP*	Garderie
Mardi	Garderie	Enseignement	Pause méridienne	Enseignement	Garderie ou TAP*	Garderie
Mercredi	Garderie	Enseignement	Garderie (jusqu'à 12h30)			
Jeudi	Garderie	Enseignement	Pause méridienne	Enseignement	Garderie ou TAP*	Garderie
Vendredi	Garderie	Enseignement	Pause méridienne	Enseignement	Garderie ou TAP*	Garderie

- Pour les très petites et petites sections : garderie .
- Pour les moyennes et grandes sections : choix entre garderie et TAP.
- Organisation des TAP : 3 heures par semaine / 5 sessions (entre chaque période de vacances scolaires)
  Un animateur par groupe et par période.

École Chevray

	07h30 - 8h50	08h50 - 12h00	12h10 - 14h00	14h00 - 16h15	16h15 - 17h15	17h15 - 18h15
Lundi	Garderie	Enseignement	Pause méridienne	Enseignement	Garderie ou TAP* ou Étude	Garderie
Mardi	Garderie	Enseignement	Pause méridienne	Enseignement	Garderie ou TAP* ou Étude	Garderie
Mercredi	Garderie	Enseignement	Garderie (jusqu'à 12h30)			
Jeudi	Garderie	Enseignement	Pause méridienne	Enseignement	Garderie ou TAP* ou Étude	Garderie
Vendredi	Garderie	Enseignement	Pause méridienne	Enseignement	Garderie ou TAP* ou Étude	Garderie

- Organisation des activités par niveau.
- 3 choix d'activité par jour soit 9 par semaine (en fonction des effectifs).
- Rotation des activités par session.
- Choix entre garderie, Étude ou TAP.

* au choix garderie ou activité périscolaire

Bilan des premiers mois

Vous êtes Maire depuis 4 mois. Expliquez-nous comment se sont déroulées ces premières semaines de mandat.

Ce sont quatre mois de travail intense et d'immersion totale. Nous nous sommes engagés pleinement conscients que les Quercitains attendaient de nous un gros travail pour la ville. En arrivant, nous avons immédiatement pris en main les dossiers qu'il fallait réengager : les travaux du Pôle gare, la nouvelle gendarmerie et le dossier Refresco. La gestion du quotidien et des nombreuses festivités, qui font le dynamisme de la ville, nous ont également beaucoup mobilisés. Parallèlement, nous avons fait connaissance avec le personnel municipal, et j'ai tenu à rencontrer chacune et chacun d'entre eux au cours d'entretiens individuels. Ces premiers mois ont avant tout été marqués par un travail intense, mais aussi par l'écoute, l'observation minutieuse, et le souci de comprendre avant d'agir. Nous ne sommes pas là pour tout chambouler, mais pour rediriger les forces et les remettre en ordre de marche.
Enfin, je souligne que nous avons réuni 5 Conseils Municipaux, chiffre élevé, qui démontre à la fois notre volonté de concerter les conseillers et le haut niveau d'activité de la municipalité. Je suis heureuse du chemin accompli avec mon équipe en 4 mois, même s'il reste bien sûr beaucoup à faire.

Quels sont les principaux changements intervenus depuis 4 mois ?

Nous avons du concret sur quelques éléments : le marché du dimanche matin, les travaux des 4 bassins, le retour des barques sur l'étang, la réfection des berges, le nettoyage de nombreux espaces publics, la réactivité par rapport aux demandes des concitoyens, l'évolution des activités périscolaires dans la concertation, les nouvelles animations dans les quartiers... Mais il y a aussi des avancées sur des dossiers moins visibles, comme Refresco, la construction de nouveaux logements et le Pôle gare.



Ce Pôle gare est un dossier qui a pris un an de retard et nous sommes menacés par le Préfet de perdre les 775 000 € de subventions européennes si les travaux ne sont pas réalisés d'ici fin 2015. Nous devons donc engager ces lourds travaux au plus vite, tout en apportant des modifications sensibles au projet, pour qu'il corresponde mieux à notre vision. Nous avons également travaillé d'arrache-pied sur le dossier de la nouvelle gendarmerie, route de Louvignies. Si la commune ne faisait pas le geste de donner le terrain, les crédits auraient purement et simplement pu être annulés au Ministère de l'Intérieur, et la gendarmerie demeurer dans des locaux désuets... Nous avons donc décidé rapidement, nous espérons que les travaux pourront débuter en 2015.

Quels sont les dossiers que vous souhaitez faire avancer à partir de la rentrée ?

Nous allons avancer sur la revitalisation du commerce en centre-ville. C'est un dossier difficile, sur lequel nous passerons du temps. Nous avons quelques idées que nous voulons tester. Nous allons aussi rencontrer individuellement tous les propriétaires des pas-de-porte vacants, échanger sur nos objectifs, qui sont a priori communs, et voir comment les atteindre ensemble.

Le petit commerce dans notre ville est viable à condition de moderniser les façades, les pas-de-porte, de miser sur la qualité des produits et du service, et d'améliorer la communication collective. La Ville a sa part à prendre. Elle remobilise les forces, les fédère, ce qui est important, et procédera rapidement aux travaux nécessaires pour améliorer le stationnement, la signalétique directionnelle, la circulation.

À plus long terme, quels sont vos objectifs ?

Nos grands objectifs restent les mêmes : valoriser nos atouts touristiques et patrimoniaux (nous avons déjà avancé sur le dossier «UNESCO» en sortant des années de refus du Réseau Vauban, qui nous accepte comme membre), amener au centre-ville un regain d'attractivité, maintenir nos écoles en bon état, requalifier les espaces publics dégradés ou vieillissants (avenue Léo Lagrange, rue Victor Hugo, faubourg Faurœulx, cité Bellevue), développer notre ville durablement, c'est-à-dire lui faire prendre le virage des économies d'énergie et de la lutte contre la précarité énergétique, en veillant à n'autoriser la construction de nouveaux logements que s'ils sont en «basse consommation d'énergie». Nous devons veiller à maintenir nos services publics, et à développer notre excellence en matière de «bien vieillir». En matière fiscale, nous n'augmenterons pas les impôts, même si les moyens sont à la baisse et le seront encore davantage à partir de 2015. Nous nous battrons aussi pour que la Communauté de Communes mette davantage ses moyens sur le cap du développement économique. Une entreprise comme Refresco c'est 100 emplois et beaucoup d'impôts locaux. Seules les entreprises nous permettront de trouver de nouvelles ressources dans les années à venir. Par ailleurs, l'intercommunalité est l'échelon pertinent pour beaucoup de projets, qu'ils soient économiques, culturels, touristiques, ou même numériques. Mais nous avons beaucoup de travail à accomplir car nous sommes encore bien modestes à côté des turbines que représentent les agglomérations.



Le Pont Faurœulx

Que retenez-vous globalement de ce début de mandat ?

Que notre ville est pleine d'atouts, que sa localisation et surtout son patrimoine fortifié font d'elle une ville qui rayonne bien au-delà de son territoire naturel, et qui nous vaut une notoriété et un a priori très positifs. C'est une ville qui doit reprendre confiance dans son avenir et dans ses atouts, redonner sens à son action, se servir davantage des richesses de son passé, et utiliser l'air du temps : tourisme de proximité, consommation de produits locaux de qualité, retour aux plaisirs simples et gratuits, qu'offrent particulièrement nos remparts, nos étangs, notre base de loisirs, notre qualité environnementale. Nous avons beaucoup de projets pour elle. Nous y travaillons, car nous avons été élus pour cela. Notre mission, c'est de travailler et d'avoir de bonnes idées. Je ne sais pas faire beaucoup d'autres choses que travailler, donc je travaille pour ma ville et ses habitants. Il nous faut faire les bons choix d'investissements d'avenir, maintenant.

Un dernier mot ?

Avec mon équipe, nous avons été portés par l'enthousiasme des habitants. Je tiens à les remercier sincèrement et à leur dire qu'en nous témoignant leur soutien, ils nous aident à donner le meilleur de nous-mêmes chaque jour, pour la ville. Je veux aussi leur dire que nous sommes heureux et fiers de pouvoir travailler à leur service. C'est une chance et une noble cause, qui permet de grandir. Merci à tous.

Le Maire, les Adjoints et les Conseillers Municipaux délégués



Marie-Sophie LESNE
Maire
Conseillère Régionale du Nord Pas-de-Calais
Vice-Présidente de la CCPM

Les adjoints



Delphine AUBIN
Finances - Marchés Publics - Affaires scolaires - Enfance - Petite enfance



Daniel ZDUNIAK
Affaires générales - Gestion des Ressources Humaines - Sports - Sécurité Publique - Sécurité Routière - Service à l'usager - Manifestations Patriotiques



Yves André BERQUET
Environnement - Espaces Verts - Remparts - Propreté - Embellissement - Jardins Ouvriers - Agenda 21



Bernadette PLICHON
Aînés - Fêtes et Cérémonies



Aurélien MARTEAU
Commerce - Artisanat - Tourisme - Camping Municipal



Axelle DECLERCK
Culture - Jumelage



Amar GOUGA
Travaux - Bâtiments Communaux - Voiries - Réseaux



Sonia DEGRAEVE
Actions Sociales - Vie des Quartiers

Les Conseillers Délégués



Martine LECLERCQ
Vie des quartiers



Éléna SARAZIN
Jumelages et
Conseil Municipal des Jeunes



Dorothée POTTIEZ
Communication

Les Conseillers Municipaux


Denis LEFEBVRE


Gérard BERTINCHAMPS

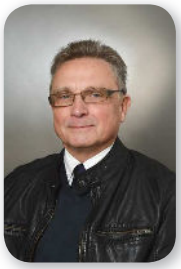
Jean-François PETITBERGHIEN


Franck LEGGET


Anne-Marie DUBRUNFAUT


Fabrice DUREUX


Monique SELVEZ


Pierre BONIFACE


Amélie DEMEYER


Frédéric DEVILLERS

Les membres des autres groupes


Paul RAOULT

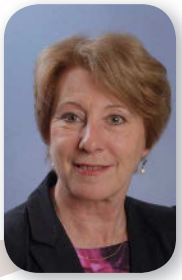
Marie José BURLION


Michel MERCIER


Christiane DEFONTAINE


Daniel WILLIAME


Catherine KLUR


Élisabeth GRUSON

Contactez vos élus sur contact-municipalite@lequesnoyvilleforte.fr

Le pays de Mormal

Vous avez élu le même jour que l'équipe municipale, sur le même bulletin de vote, les délégués communautaires.
Pour Le Quesnoy, ils sont au nombre de 6 avec Marie-Sophie LESNE, Denis LEFEBVRE, Delphine AUBIN, Daniel ZDUNIAK, Martine LECLERCQ et Paul RAOULT.
Cette nouvelle communauté de communes du Pays de Mormal a vu le jour le 1er janvier dernier. Elle regroupe 53 communes, une fusion entre la 2C2M, la Communauté de Communes du Bavaisis et celle du Quercitain, soit au total 49 000 habitants. 7 Vice-Présidents composent le bureau exécutif de cette nouvelle grande communauté de communes. Parmi eux, deux Vice-Présidents du Quesnoy, Marie-Sophie LESNE et Denis LEFEBVRE.
En quelques mots, ils présentent les enjeux liés à leurs délégations et à la communauté de communes.


Le moulin de Maroilles

Marie-Sophie LESNE

Vice-Présidente à l'aménagement de l'espace (prospective et droits des sols)

Que signifie pour vous l'élection à la CCPM ?

C'était un engagement de réintégrer Le Quesnoy au sein du bureau communautaire. C'est chose faite, grâce au soutien que nous ont manifesté une majorité de Maires des villages qui composent l'intercommunalité. Maintenant il faut agir, car nous sommes élus pour cela.

Que voulez-vous réaliser durant ce mandat ?

Je suis chargée de domaines qui me passionnent. L'aménagement de l'espace n'est pas très « grand public », mais il est fondamental car il recouvre les problématiques de logement et de développement économique. Les intercommunalités sont obligées d'intégrer les lois Grenelle, qui ont de grandes incidences sur l'urbanisme, donc dans la vie de tous les jours de chacun. Je travaille particulièrement sur le SCOT. Par ailleurs, étant membre du Syndicat mixte Nord-Pas-de-Calais numérique au Conseil régional, je suis de près l'arrivée de la fibre optique et je peux vous dire que notre territoire sera bien placé pour en bénéficier avant les autres. C'est le résultat d'une situation géographique idéale, pas trop éloignée des agglomérations, et d'une volonté politique. À l'horizon 2020, nous prendrons un peu d'avance sur les autres territoires de l'Avesnois, à nous d'en profiter économiquement.

Denis LEFEBVRE

Vice-Président aux affaires sociales (RSA, Services à la personne...)



Que signifie pour vous l'élection à la CCPM ?

Une partie de notre population est concernée par la fragilité quant à l'insertion, à l'isolement, au logement, à la mobilité... Au sein de cette même population, notre territoire de 50 000 habitants est contrasté. On y retrouve des richesses mais aussi des personnes isolées, handicapées, des jeunes en échec scolaire ou en panne de formation...
Les bourgs-centres, en général, voient ces populations largement représentées.
La commune du Quesnoy est concernée par ces difficultés sociales, cela amène une légitimité quant au fait de m'investir au niveau de la CCPM afin d'œuvrer au progrès social à l'échelle de l'intercommunalité, d'autant plus que la politique de la ville amène une nouvelle donnée.

Que voulez-vous réaliser durant ce mandat ?

Durant ce mandat, mon ambition est de faire partager à l'assemblée communautaire le diagnostic social de notre territoire et définir des axes politiques sur les populations ciblées.
Des problématiques se retrouvent dans les différentes populations telles que le logement, l'activité professionnelle ou l'activité physique, l'alimentation, le bien-être psychique, la santé globale, l'accès au sport, l'accès à la culture...
Mon souci sera donc de dessiner une politique adaptée sachant prioriser les actions auprès de ces populations, auprès de nos concitoyens.
L'objectif final est un mieux-être, une cohésion sociale plus solide, cela passera par la réflexion sur nos valeurs telles que la dignité, l'équité, l'autonomie et la fraternité. Ces valeurs se retrouvent dans notre socle républicain.

Portrait de Quercitains

Marie-Lou CARTIGNIES, femme de cœur

Figure bien connue de Le Quesnoy, Marie-Lou CARTIGNIES poursuit son travail inlassable et passionné au sein du club Léo Lagrange. Un club qui fête cette année ses 60 ans et qui œuvre avec un professionnalisme reconnu au développement des qualités artistiques et sportives des jeunes de notre territoire. Arrêt sur cette femme de cœur, aussi discrète qu'efficace, qui nous parle avant tout du club qu'elle préside et de l'aventure formidable de la « bande à Léo », dont elle fait perdurer l'âme pour le plus grand bien de notre ville.







Crédit photo : Michel VILAIN





Le gala de danse du club Léo LAGRANGE est devenu une institution et un moment fort de la ville du Quesnoy

Comment à débuté votre histoire avec le club Léo Lagrange ?

Pour rappel, ce club quercitain a été créé en mars 1954. J'en ai eu connaissance en 1972, alors qu'il connaissait un nouvel essor grâce à une nouvelle équipe désireuse de rassembler des jeunes dans la convivialité. Avec quelques activités comme la création de nichoirs l'hiver, l'organisation d'un rallye touristique, un peu de basket-ball, le principal rassemblement était la boum du dimanche après-midi !

Et qu'avez-vous développé en premier temps ?

J'ai découvert que le club Léo Lagrange n'était pas le seul de ce nom, et qu'il faisait partie d'un réseau départemental et national. Avec une poignée de bénévoles, nous avons mis en place une section danse, une section photo, des activités manuelles et un mini-club pour les aînés. Au fil des années celui-ci est d'ailleurs devenu l'important club Vermeil. Ce furent les années d'échanges avec les autres clubs du Nord, les rassemblements départementaux, régionaux, nationaux. Le premier en 1973, à Perpignan. La section basket-ball s'est fortement développée grâce à quelques passionnés qui en ont fait sa réputation. Des cours de claquettes, puis de danse classique, ont été créés avec des animateurs qualifiés.

En 82, c'est l'arrivée du club au centre LOWENDAL. Qu'est ce que ce changement a pu vous apporter ?

Ce nouvel endroit a permis la création d'une section tennis de table, de handball, de karaté, de musique, de dessin, le développement des cours de danse. Des professeurs diplômés ont été peu à peu recrutés : David RENAUX, actuellement intervenant musical de la ville, ou Pascal Laurent, toujours professeur du club de Karaté-Do.

N'est-ce pas cette même année qu'a lieu le premier Gala de Danse ?

Oui ! Et c'est en Mairie que la représentation s'est déroulée, au premier étage, dans l'actuel salon d'honneur. Puis les cours de danse devenant plus nombreux, les galas ont pu s'installer dans la salle des sports Michel Bernard, jusqu'à leur arrivée en 1995 dans le superbe Théâtre des 3 Chênes. Petit clin d'œil au Théâtre du Bimberlot, qui fut le complice de nos spectacles pendant de nombreuses années.

Actuellement, quelles sont les activités présentes dans le club ?

Au fur et à mesure des années, toutes les sections sportives ont pris leur envol, accompagnées par des dirigeants de valeur.
Le club, toujours fort de quelques 300 adhérents, s'est recentré sur 3 secteurs d'activités avec des professeurs compétents :

- **Danse** (folklore polonais, country, danse classique, jazz, jazz-funk, moderne)
- **Musique** (piano, guitare classique)
- **Arts graphiques** (dessin, peinture)

Nous y accueillons avec plaisir les jeunes et les moins jeunes !

Pour les contacter :
CLUB LÉO LAGRANGE
Centre Lowendal Entrée Louis Aragon
59530 Le Quesnoy
Tel : 03 27 27 66 14
email : club.leo.lagrange@alice.adsl.fr

Vie de quartier

SPECTACLE DE BIMBERLOT

Beau succès à la Bellevue

Dimanche 18 mai, la compagnie du Théâtre du BIMBERLOT s'est installée avec son chapiteau sur le terrain de foot du quartier de la Bellevue pour présenter aux Quercitains ROYAL CIRCUS. Carton plein pour cette représentation, condensé des meilleurs tirades de Molière, qui nous livre une histoire pleine d'humour et de tendresse. L'expérience réussie est la preuve que la vie de quartier ne demande qu'à se développer.



La troupe ROYAL CIRCUS en représentation au quartier de la Bellevue

SPECTACLE DE MARIONNETTES

Au Kiosque du Centre ville

Dimanche 29 juin, à l'initiative de la municipalité et pour faire vivre cet espace de qualité, deux représentations gratuites de marionnettes ont eu lieu dans la matinée. «VIVIANE AU PAYS DES QUATRE SAISONS» réalisée par la compagnie LE FIL D'ÉLEA a séduit un public de jeunes enfants, accompagnés de leurs parents.



Spectacle de marionnettes sous le kiosque

CRÉATION DE L'ASSOCIATION « JUSTE UN SOURIRE »

Une nouvelle association « Juste un sourire » à vu le jour. Cette association se donne pour mission de faire vivre la vie de quartier à la Bellevue.
À l'initiative du projet, Lætitia VANDEVELDE, jeune maman, qui a embarqué dans l'aventure famille et amis. Leur belle énergie nous fait déjà partager des moments de convivialité. Croquant la vie à pleines dents et regroupant une bonne dizaine de bénévoles, l'association veut répandre du bonheur ! L'association est à l'origine de l'organisation de l'exposition « Voitures Anciennes » qui a eu lieu le 6 juillet dernier sur la Grand-Place.
Nous souhaitons bonne réussite à cette sympathique association.



Une partie de la famille de « Juste un Sourire »



L'exposition « Voitures Anciennes » sur la Grand-Place

Prochainement : cinéma en plein air

Nouveau !

Les vacances du Petit Nicolas

Au quartier de la Bellevue

La municipalité souhaite faire partager un moment de convivialité aux habitants en les invitant à une séance de cinéma en plein air.
Pour cette première, le lieu choisi est le terrain derrière l'école du Docteur Averill, au niveau du City Stade. Venez nombreux et en famille !



Renseignements :
Tel : 03 27 28 78 20
Email : service.culturel@lequesnoyvilleforte.fr
Tarif normal : 4,80 € • Tarif réduit : 3,80 € et 2,60 €

LE QUESNOY TENNIS CLUB

Un tournoi quercitain de plus en plus physique

C'était le 26ème tournoi de tennis organisé par le club quercitain. Trois semaines de compétition, cent cinquante neuf joueurs se sont affrontés dans les différentes catégories avec Bruno VONGA impérial dans sa finale homme et Agnès Colon qui répond toujours présente en finale Femme. Pour l'occasion une équipe de ramasseurs de balles a été mise en place par le président Franck ANTHONY, des jeunes licenciés du club qui ont mis en avant les valeurs sportives de l'association du 21 juin au 13 juillet.



Le podium avec nos jeunes ramasseurs de balle

GALA DE BOXE AMÉRICAINE

Plein succès pour le 3ème gala de boxe américaine. Samedi 24 mai, la salle Michel BERNARD a accueilli le troisième gala de boxe américaine, K1 et de full contact classe A et B. Olivier BRABANT, président du club de la cité des chênes, et toute son équipe ont offert un spectacle de qualité au public venu en nombre. Les combats se sont succédés, avec les jeunes boxeurs en herbe et ensuite les plus aguerris. Un spectacle qui a tenu en haleine les spectateurs, la puissance dégagée par les sportifs et la volonté de vaincre de chacun d'eux ont soulevé de nombreux applaudissements. Au total, une quinzaine de combats à l'affiche ont mis en exergue la boxe américaine un sport qui draine jeunes et plus anciens, le club de le Quesnoy compte une cinquantaine de licenciés dont une dizaine ont participé au gala. Stéphane DUMORTIER, entraineur au club, a clôturé le gala, félicité par madame le Maire Marie-Sophie LESNE, entourés des arbitres.



VOLLEY BALL FÉMININ

Le Luc qualifié pour la demi-finale de la coupe des Flandres

Samedi 10 mai en fin d'après-midi, les filles du coach Julien KOZIEL ont affronté l'équipe du Luc. Emmenées par Marie BERT, les Quercitaines ont fait jeu égal avec les Lilloises, contestant jusqu'au bout leur suprématie. Chaque set a été âprement disputé, les Quercitaines ont longuement mené durant le premier 22-18 pour finalement être battues 22-25, puis 25-19 dans les deux autres parties.



L'équipe de volley ball de Le Quesnoy

FOOTBALL

Les débutants ont fêté la fin de saison

Dimanche 22 juin, les animateurs et bénévoles des sections de jeunes de football du SAQ ont organisé une manifestation de sympathie en présence de nombreux parents et licenciés débutants. Une journée pleine de convivialité qui nous a permis de mettre à l'honneur Franck GHEWY et l'ensemble des éducateurs et bénévoles du SAQ qui abordent la nouvelle saison avec optimisme. Rejoignez-les !



La famille du SAQ de Le Quesnoy

PÉTANQUE

La pétanque quercitaine rassemblée pour le tournoi de la fête des pères. Dimanche 6 juillet, au boulodrome Edmond LENFANT, la pétanque quercitaine a organisé une manifestation de sympathie pour fêter les papas. Près d'une cinquantaine de membres se sont retrouvés au siège du club, pour participer au tournoi ainsi qu'au repas venu agrémenter ces moments de détente en famille.



Tournoi de la fête des pères

Le marché des producteurs locaux

C'est sous le soleil, en musique et en présence d'un public venu nombreux qu'a eu lieu l'inauguration du premier marché des producteurs locaux du Quesnoy. L'ambiance chaleureuse et bon enfant a réjoui les Quercitains et les touristes présents.

Cet événement a été réfléchi pour attirer de nouveaux consommateurs dans le centre-ville, pour répondre aux attentes de produits locaux de qualité et redynamiser le commerce local. Aurélien MARTEAU, adjoint au commerce et au tourisme à travaillé sur ce dossier et a sélectionné les producteurs du Quercitain et de l'Avesnois : « Nous avons des producteurs de fruits et légumes, des fromagers, des artisans. Aucun n'est en concurrence directe avec les activités du commerce du centre-ville, et nous avons harmonisé nos dates avec le marché bio de Louvignies-Quesnoy pour ne pas lui porter préjudice ». L'offre va être complétée par les prochaines éditions et la montée en puissance est attendue.



Monsieur BAUDUIN et ses fameuses gaufres



Marché des producteurs locaux les deuxième et quatrième dimanches de chaque mois



Les légumes des établissements DREUMONT



La municipalité a inauguré le marché, le dimanche 22 juin



M. DRUENNE et son eau de vie de bière

Anzac Day, Le Quesnoy au rendez-vous de l'amitié

L'Anzac Day, qui signifie en anglais Australian New-Zealand Army Corps, a eu lieu le 27 avril dernier. 2014 était une année particulière, qui marque l'entrée de plain-pied dans le centenaire des commémorations de la guerre 14-18.

Les Néo-Zélandais sont extrêmement attachés au souvenir de leur libération du Quesnoy, qui fut un élément fondateur dans leur histoire militaire. Et Le Quesnoy leur rend bien cet attachement qui fut déjà à l'époque souligné à sa juste valeur par la venue dans la ville de Raymond POINCARÉ, Président de la République.

La municipalité a donc mis un point d'honneur à organiser cet Anzac Day 2014 avec respect, tenue et l'association « Le Quesnoy-Nouvelle Zélande », présidée par Marie-José BURLION, a pleinement contribué à la réussite de cette journée, qui a débuté à 6h du matin, par la cérémonie de l'aube au cimetière du Commonwealth du Quesnoy.

Son Excellence Rosemary BANKS, l'Ambassadeur de Nouvelle-Zélande en France, le Brigadier Anthony HAYWARD, Attaché de la Défense Néo-Zélandaise et de nombreuses autres personnalités ont assisté à ce rassemblement animé par un groupe cérémonial et culturel maori des Forces armées néo-zélandaises.

Ensuite, à 11h ont débuté les cérémonies de l'Anzac Day avec le traditionnel dépôt de gerbe au mémorial des Néo-Zélandais en présence de Monsieur Philippe Curé, Sous-Préfet. Le cortège a rejoint ensuite l'hôtel de ville pour les discours officiels et l'échange de cadeaux.

Nos liens avec la Nouvelle Zélande sont empreints d'une solide et sincère amitié, qui est le gage de la pérennité de ceux-ci. Ils sont une richesse pour notre ville et contribuent à notre rayonnement extérieur.



La garde national Néo-Zélandaise lors de la cérémonie de l'aube, au cimetière militaire du Quesnoy



Les élèves du Marlborough's College placés au dessus du monument des Néo-Zélandais



Mme Rosemary BANKS, Ambassadeur de Nouvelle-Zélande en France, Mme Le Maire de Le Quesnoy et Mme Le Maire de Beaudignies.







Le groupe de chanteurs Maori des forces armées néo-zélandaises

Installation du conseil municipal







Repas des aînés au chalet









Ambiance festive et animations de qualité le 24 juin dernier au chalet de l'étang

Spectacle des CM2 et remise de dictionnaires





Fête des écoles maternelles



Le enfants de l'école du centre déguisés en petits citrons



Spectacle de l'école du Docteur Averill

Fête de la crèche







Décorés du travail



Inauguration des jardins thérapeutiques



À la résidence Harmonie





Noces d'or



Commémoration du 18 juin







Conseil municipal des jeunes








Réunion thématique sociale





Fête des mères




Bernadette PLICHON


Commémorations



Commémoration de l'appel du 18 juin









Commémoration du 8 mai

Fête de la musique



Concert de l'harmonie de Louvignies au théâtre de verdure



Évènement musical au faubourg Faurœulx



Apéritif musical animé par Quercygale et l'harmonie municipale

Concert de l'harmonie municipale



Jean-Claude LEQUEUX et les élèves de l'école de musique



Sylvie DÉCAUDIN avec les jeunes de l'école de musique

Centenaire de Mme DUROT

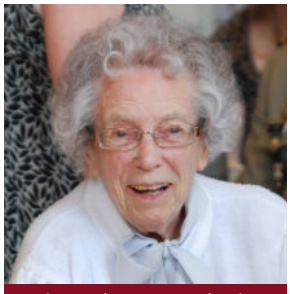

Madame Irène Durot, née Chirez



La gendarmerie de Le Quesnoy
en hommage à la carrière de son mari



Irène Durot avec sa famille, des représentants de la gendarmerie, l'armée et Mme le Maire

Programme estival

JUILLET / AOÛT
- Ouverture de la baignade à l'étang Vauban
- Retour des barques au lac VAUBAN

DIMANCHE 10 AOÛT
- De 8h à 13h : marché des producteurs locaux au pied du Beffroi
- 15h30 : visite guidée des remparts

VENDREDI 15 AOÛT
- Brocante de la gare au quartier de la gare (avec le SAQ Le Quesnoy)
- Vide-grenier à la Cité de la Résistance (avec les locataires V2H)

MERCREDI 20 AOÛT
- 14h30 : Balade nature pour les enfants GRATUIT

DIMANCHE 24 AOÛT
- De 8h à 13h : marché des producteurs locaux au pied du Beffroi
- 15h30 : visite guidée des remparts

MARDI 26 AOÛT
- 18h : réunion d'information pour les prochain travaux du pôle d'échange multimodal

DIMANCHE 31 AOÛT
- Fête de l'attelage et championnat du Nord Pas-de-Calais dans les remparts et sur l'ancien champ de courses

DU SAMEDI 13 AU DIMANCHE 21 SEPTEMBRE
- Expo-concours « Ville en vues » par le PhotoClub Imag'in Action

SAMEDI 13 SEPTEMBRE
- Fête du Sport au Centre LOWENDAL

Au Théâtre des 3 Chênes :
- 19h00 : présentation du programme culturel
- 21h30 : « Amour et Mutineries » , cabaret de chansons mutines avec buffet par la Compagnie «Ah Mon Amour !»



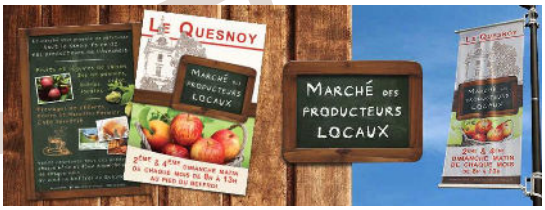







DIMANCHE 14 SEPTEMBRE

- De 8h à 13h : marché des producteurs locaux au pied du Beffroi
- Brocante dans le quartier de la Bellevue
- Cyclo-cross dans les remparts

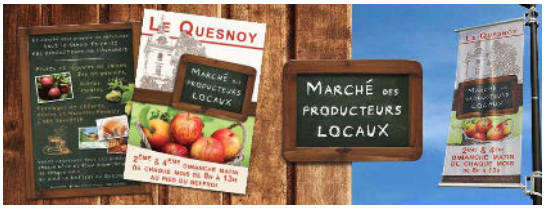

DIMANCHE 21 SEPTEMBRE

- Fête du Lait



VENDREDI 26 SEPTEMBRE

- À 20h00 : « Paroles de guerre » par Tekné Groupe-Théâtre (action soutenue par la Communauté de Communes du Pays de Mormal et le Conseil général du Nord)

DIMANCHE 28 SEPTEMBRE

- À 17h00 : « Le Système Ribadier » par la Cie Grand Boucan

- CONTACTS -

• Service Culturel : 03 27 28 78 20 • Office de Tourisme : 03 27 20 54 70 • SAQ Le Quesnoy : 03 27 74 41 17 • Les Locataires V2H : 06 32 92 89 18

Programme cinéma

AOÛT

JEUDI 7 AOÛT

• 14H00 : « THE AMAZING SPIDER-MAN : LE DESTIN D'UN HÉROS »



Nouveau !

VENDREDI 8 AOÛT
CINÉMA EN PLEIN AIR
QUARTIER DE LA BELLEVUE

• 22H00 : « LES VACANCES DU PETIT NICOLAS »



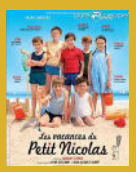

MERCREDI 13 AOÛT

• 10H00 : « 4,5,6... MÉLIE PAIN D'ÉPICE »

MERCREDI 20 AOÛT

• 14H30 : « DRAGONS 2 »





SEPTEMBRE

MERCREDI 17 SEPTEMBRE

• 17H00 : « PLANES 2 »
• 17H00 : « JIMMY'S HALL »

MARDI 23 SEPTEMBRE

• 20 h 00 : « L'HOMME QU'ON AIMAIT TROP »







Séance au Théâtre des 3 Chênes, 26 rue Baillon
Tarif normal : 4,80 € • Tarif réduit : 3,80 € et 2,60 € (pas de réservation, placement libre)

Pensez à demander votre carte de fidélité : 5 séances = 1 séance gratuite

Tribunes des Groupe

LISTE « ENSEMBLE POUR LE QUESNOY »

Nous sommes heureux d'avoir eu votre confiance, et chaque jour nous tâchons d'en être dignes. Nous apportons notre pierre à la construction d'une ville où les habitants se sentent bien, une ville qui bouge, une ville qui respecte son passé pour mieux bâtir l'avenir. Nous voulons le faire dans l'écoute, le respect de chacun, le dialogue, en bannissant le sectarisme et en allant toujours de l'avant. Nous ne prétendons pas avoir raison sur tout, et nous cherchons à concilier les demandes particulières, en essayant de faire primer l'intérêt général et le bien commun de la ville. Nous restons à votre entière disposition, et vous souhaitonsun bel été.

Marie-Sophie LESNE - Delphine AUBIN - Daniel ZDUNIAK - Yves-André BERQUET - Bernadette PLICHON - Amar GOUGA - Axelle DECLERCK - Aurélien MARTEAU - Sonia DEGRAEVE - Martine LECLERCQ - Éléna SARAZIN - Dorothée POTTIEZ - Denis LEFEBVRE - Gérard BERTINCHAMPS - Jean-François PETITBERGHIEN - Franck LEGGET - Anne-Marie DUBRUNFAUT - Fabrice DUREUX - Monique SELVEZ - Pierre BONIFACE - Amélie DEMEYER - Frédéric DEVILLERS

LISTE « LE QUESNOY, C'EST VOUS, C'EST NOUS ! »

Merci à tous ceux qui nous ont apporté leur suffrage lors des élections municipales. Nous poursuivons notre action de plusieurs façons et de manière toujours constructive :

- Au sein du Conseil municipal où nous sommes représentés grâce à votre vote; nous y faisons entendre notre voix, nos idées et veillons au fonctionnement démocratique du conseil.
- Par le biais de l'association « Citoyenneté en action », dont l'objet principal est de permettre l'expression de la citoyenneté au quotidien.

Pendant la durée de ce mandat, nous veillerons à développer une pratique de concertation et susciterons votre parole parce que nous avons besoin de votre regard et de votre expérience, pour ne pas laisser la crise, l'austérité et les phénomènes de pollution nous paralyser.

Avec nous, vivez le quotidien de notre Ville et partagez vos souhaits d'avenir !

Pour nous rejoindre, suivre notre action, donner votre avis, vous pouvez nous écrire à mouvcitoyen@outlook.fr, consulter notre page Facebook et notre compte Twitter lequesnoy2014-2020, nous rencontrer, vous mobiliser : notre Groupe se réunit tous les 1ers jeudi de chaque mois.

Nous restons à votre écoute
Pour la Liste « Le Quesnoy, c'est vous, c'est nous ! »
Elisabeth GRUSON, conseillère municipale

GROUPE D'OPPOSITION PS-PC ET RÉPUBLICAINS DE PROGRÈS.

Plus de cent jours se sont écoulés depuis les élections de mars et l'entrée en fonctions d'une nouvelle majorité municipale.
Durant cette période, ainsi qu'il s'y était engagé, notre groupe a adopté une attitude pragmatique envers les orientations proposées aux élus quercitains. Il n'était en effet pas question pour nous de pratiquer une opposition systématique, quelle qu'ai été celle de nos anciens adversaires durant le mandat précédent.
Il est vrai que Madame le Maire nous y a aidés en affirmant d'emblée vouloir faire aboutir les différents chantiers que nous avions entrepris (collège, pôle d'échanges de la gare, gendarmerie, appartements de standing rue de Nouvelle-Zélande, développement de Refresco (ex-Emig), école de la rue du Dr Averill...), ou en reconnaissant la difficulté présentée par la tenue de certaines de ses promesses (classement des remparts par l'Unesco, éviction des gens du voyage...), quitte à affirmer, devant la complexité de certaines problématiques, que nous aurions « planqué » ou « planté » des dossiers.
De fait, face aux réalités de la gestion au quotidien d'une commune comme Le Quesnoy, la tentation sera de plus en plus grande d'invoquer un héritage « évidemment catastrophique », et la récente évocation des travaux à mener sur la charpente de l'église nous en a donné un avant-goût.
Quoi qu'il en soit, pour faire face à ces enjeux dont elle a désormais la responsabilité, la nouvelle municipalité dispose heureusement d'une situation financière tout à fait saine, comme l'a démontré le compte administratif 2013 faisant état de 2 003 583 euros d'excédent, que nous avons voté avant de nous abstenir sur le budget présenté en mai, notamment parce qu'il inclut un emprunt d'1,5 million d'euros qui nous est apparu pas du tout nécessaire. Elle pourra aussi employer les crédits reçus de l'État au titre de la Politique de la Ville dont les critères d'attribution ont été redéfinis, ce qui permet désormais à Le Quesnoy d'en bénéficier.
Cependant nous dénonçons et nous nous opposons à la réforme territoriale qui s'accompagne de la baisse des dotations de l'État mettant ainsi gravement en danger le fonctionnement des collectivités territoriales, et en particulier celui des communes qui ne disposeront plus des moyens nécessaires pour l'entretien et l'investissement des équipements municipaux au service de toute la population.
Il n'en reste pas moins que les innovations de ces derniers mois demeurent bien modestes : la création d'un marché bimensuel de producteurs locaux et de l'artisanat, que nous avons vigoureusement soutenue, et l'aménagement pour l'année 2014-2015 des activités périscolaires, qui a pu se baser sur l'expérimentation que nous avions mise en œuvre dès septembre dernier contre l'avis de l'ex-opposition...
En attendant cette rentrée, c'est avec l'espoir que la saison estivale 2014 sera au Quesnoy aussi belle que les précédentes que, plus que jamais à votre écoute, nous vous assurons de notre entier dévouement.
Les Conseillers Municipaux d'opposition PS- PC et Républicains de progrès : Paul RAOULT, Marie-José BURLION, Michel MERCIER, Christiane DEFONTAINE, Daniel WILLIAME, Catherine KLUR.

Infos pratique

HORAIRES

Horaires de la mairie
Lundi à jeudi : 10h00 à 16h00
Vendredi : 10h00 à 15h00
Samedi : 9h00 à 12h00

Demande de Passeport sur rendez-vous :
Lundi et mardi : 10h00 à 13h00
Mercredi et jeudi : 13h00 à 15h30
Vendredi : 13h00 à 15h00

Horaires du Service Jeunesse
Lundi : 9h00 à 12h30 - 14h00 à 17h00
Mardi : 9h00 à 13h00 - 14h00 à 16h00
Mercredi : 9h00 à 11h00
Jeudi : 9h00 à 13h00 - 14h00 à 17h00
Vendredi : 9h00 à 12h30

Horaire du Service Culturel
Lundi à vendredi : 9h00 à 12h00 - 14h00 à 17h00
Samedi : 9h00 à 12h00 - 14h00 à 16h00

Les permanences
Marie-Sophie LESNE - le mardi de 17h00 à 19h00
ou sur Rendez-vous
Delphine AUBIN - le mercredi de 18h00 à 19h00
Daniel ZDUNIAK - le mardi de 15h00 à 16h30
Yves-André BERQUET - le mardi de 10h00 à 11h00
Bernadette PLICHON - le jeudi de 10h00 à 11h00
Amar GOUGA - le jeudi de 15h00 à 16h00
Axelle DECLERCK - le vendredi de 11h00 à 12h00
Aurélien MARTEAU - le mercredi de 18h00 à 19h00
Sonia DEGRAEVE - le mardi de 18h00 à 19h00

Permanence de la sécurité sociale
Jeudi matin sur prise de rendez-vous au 03 27 14 90 70

CONTACT

Mairie de Le Quesnoy
Hôtel de Ville, rue du Maréchal Joffre 59530 Le Quesnoy
Tél : 03 27 47 55 50 (de 10h à 16h)
Email : contact@lequesnoyvilleforte.fr

Madame le Maire:
Email: mslesne@gmail.com

Secrétariat de Mme le Maire (prise de rendez-vous)
Tel : 03 27 47 55 52

Le conseil municipal
Email : contact-municipalite@lequesnoyvilleforte.fr

Le service culturel
Tél : 03 27 28 78 20
Email : service.culturel@lequesnoyvilleforte.fr

ALSH, Accueil de Loisir Sans Hébergement
Période du 4 au 25 juillet et du 5 au 22 Août
Infos et inscription au 03 27 09 04 67

Infos brèves

ABATTAGE DES ARBRES

Nos jardiniers ont fait le constat que deux hêtres sont déchaussés et qu'ils risquent de tomber. Ces arbres qui font partie du décor de la rue Léo Lagrange face à la résidence Harmonie seront donc abattus prochainement pour la sécurité de tous. Nous tenions à vous en informer.



DEMANDE DE RENSEIGNEMENTS

La Société Nationale d'Entraide de la Médaille Militaire est à la recherche d'informations concernant les morts pour la France en 1914-1918 inscrits sur le monument aux morts de la ville de Le Quesnoy :

Léon AUBRY, Gaston BETHENIES, François CARPENTIER, Marcel COUPEZ, Jean-Baptiste DECAUX, Léon DELFOSSE, Jean-Baptiste DESMOULIN, Henri-Jospeh DUPONT, Fernand GODEFROY, Albert GRANGIER, Désiré GUERNEZ, Emile GUERNEZ, Charles HERY, Maurice HERY, Auguste JEAN-BAPTISTE, Georges JEAN-BAPTISTE, Maurice LEBURGNE, Arthur LEFEBVRE, Lucien LEVAQUE, Aldophe LUSSIEZ, Joseph MARCHAND, Louis MERANDET, Léon MOREAU, Henri PETIT-JEAN, Arthur REGLE

PROCHAINS RENDEZ-VOUS !

10 AOÛT
24 AOÛT
14 SEPTEMBRE
28 SEPTEMBRE



